（內）華北政務委員會內務總署登記證字第參拾號

青島新民報

發行人　孫天經　編輯人　山田春三
郵政登記認爲第三類新聞紙類
每日出一大張半（星期一張報）　發行所　青島新民報社
報紙價目　每份八分　每月一元五角　半年八元五角　全年十六元
廣告價目　普通一段一行一次一元　特別（同右）一元五角
各部電話　營業室②二三四八　編輯房②二三四〇　營業局②二〇六〇　印刷局⑨一四一九　傳達處②四一八三
東京支社　京橋銀座西七ノ二　大阪支局　天王寺伶人町五三　北京分局　板章胡同七號

日軍攻擊荷印
戰果益擴大
相繼佔領各處要衝

（東京十三日中華社電）日大本營發表（十三日午後六時三十分）一、荷屬波羅洲布璟玕方面之帝國海軍艦艇、十三日擊沉擬由布璟玕逃脫之荷蘭軍艦分奧拉尼爱士子號（一千二百九十噸）、又該方面帝國海軍航空部隊、十二日擊破荷印變炸機一架及利十七型轟炸機一架、二、佔領西里伯萬鴉老之帝國海軍特別陸戰隊、擊破所在敵軍、向敦達諾進擊、在開摩爾上陸之別動帝國海軍特別陸戰隊合同、於十三日佔領卡加斯飛機場、參加應作戰之海軍航空部隊、在該方面除擊落敵洛克菲德、哈得遜重轟炸機四架外、并擊落敵重轟炸機三架、

荷承認失陷

（布宜諾斯艾利斯十三日中華社電）據合衆社巴達維亞來電稱、荷蘭印政府十三日午後發表如左、自認布璟玕失陷、防備布璟玕之荷蘭印軍投降、駐屯軍之一小部分、向波羅洲本島撤退。

西南太平洋
聯合國危機
倫敦各報一致評論

（里斯本十三日中華社電）因日本軍佔領波羅洲東方布璟玕及西里伯北方萬鴉老、西南太平洋之戰場更形擴大矣、據達當地之報道稱、十二日倫敦各報一齊發表東亞戰局而評論、其主要表如下、

△「每日電報」巴烏奴爾英東亞軍司令官警告新嘉坡危機一節、大有檢討之必要、對魏伯爾西南太平洋聯合國司令官之前途危險甚多。

△「每日報」英國民衆關於馬來戰爭、殆不知其事實、蓋因戰爭報告悉曖昧、英國民衆有如墜五里霧中之狀態、新嘉坡行將喪失之際、應首先對魏伯爾以艦艇及飛行機增援。

哈特抵荷印

（布宜諾斯艾利斯十三日中華社電）據合衆社紐約電稱、美海軍業於十二日確認反樞軸聯合軍太平洋艦隊司令長官哈特大將、約一週間前已抵荷印某地點之事實云。

反樞軸各國
又將在英開會

（伯爾仁十三日中華社電）據華盛頓反樞軸國會議、傳近將於倫敦開同樣聯合國會議云、據十二日塔斯通信社倫敦電稱、此聯合國會議、以與英國及蘇聯有共通利害之各國爲主而計議者、謂該會議將於最近由莫斯科歸還直後之柯爾斯基波蘭亡命大總統司令之下而舉行、由艾登英外相作開會勞頭演說云。

荷印作戰意義重大
英美壽命將斷絕
要衝失陷成孤立化

（東京十三日中華社電）荷蘭東印度政府英美之強壓不得已而加入彼方、最近其敵性益形露骨、日陸海軍部隊、十一日遂將波羅海、布璟玕、西伯里島、萬鴉老北部荷印要衝佔領矣、日本政府、本不欲使多數國家陷於戰亂漩渦、故未以荷印爲敵國、期待其反省、然彼於戰事發展後、竟恃美國之積極的援助、而開始協力於英美之南太平洋作戰、在日軍從事馬來半島上陸作戰、將其潛水艦十五隻展現於新嘉坡方面之海上、乘隙襲擊日船國艦艇、其空軍亦出動於馬來半島菲島戰線、救援英美、又作爲英美作戰之有力背後基地、發揮補充軍品物資之偉大力量、以圖延長英美軍之壽命、及日軍開始席捲菲島時、美國亞細亞艦隊之旗艦許士吞、馬布爾海德等大型巡洋艦及主力艦隊航空兵力之一部分、即行南下、潛伏於荷印各島嶼、窺伺反擊之機會、荷印政府亦喜爲彼等供給海空軍基地、此次日軍佔領之布璟玕萬鴉老兩市、不獨爲北部荷印之有力海空軍基地、該兩地均有聯絡瓜哇島之重要航空路、此處如被日軍制壓、則新加坡及荷蘭屬東印度全部即形孤立化、同時由巴爭馬或夏威夷方面經坎東島而至紐西蘭澳洲之南英連絡路、即受側面遮斷、而陷於非常之窮威、此次日軍新作戰、對於今後之大東亞日軍戰、具有重大意義。

屢次妨礙日軍作戰
敵性行爲極露骨
此次攻擊純爲膺懲戰

（東京十三日中華社電）違反日方以美英爲敵之大東亞戰爭意圖、荷印美英防礙日方在菲島馬來英領波羅洲等地之作戰、日政府遂於十一日使陸海軍部隊在荷領婆羅洲及西里伯島登陸、荷印潛水艦及飛行機在南方水域活躍而妨礙日軍作戰之軍事的敵性、事實有如以下所舉者、

一、十二月十七日荷印飛機對於在婆羅洲附近登陸之日軍部隊、轟炸四次、均爲日軍所擊退、荷印潛水艇襲擊在婆羅洲古晉登陸之日軍部隊、被日海軍擊沈、荷印將校皆成俘虜。

一、馬來方面去年十二月九、十兩日巴塔尼（泰國巴塔尼附近）之荷印潛水艦、對日軍施行魚雷攻擊。

一、菲島民大諸島勞動方面、荷印潛水艦及飛行場妨礙該方面日軍之作戰。

一、最近新嘉坡附近敵空軍有增強之形跡、荷印空軍增援新嘉坡之事實、實屬明瞭。

一、蘇門答臘島美丹飛行場、有英國空軍進駐、已屬確實。

一、荷領婆羅洲飛行場、有多數空軍集結、並飛至菲島方面妨礙日軍之地上作戰。

荷印之軍備

（東京十三日中華社電）已與日本干戈相見之荷屬東印度軍備、陸軍正規軍七萬一千、其他一萬五千合計十萬七千、爲其主體者、全爲住民、空軍戰鬥機百架、轟炸機八十架、偵察機九十架、水上機百架、合計三百七十架、又海軍力則爲主力之巡洋艦（一〇級）六艘、驅逐艦一〇艘、潛水艦一五艘、水雷敷設艇五艘、掃海艇八艘、海防艇一艘、揚雷艇七艘、砲艦一艘、其他四艘、合計約六十艘、總噸數十萬噸左右云云。

在英荷蘭亡命政府
官民受深刻動搖
權威勢力均極度失墜

（里斯本十三日中華社電）據倫敦荷蘭報稱、日本對荷印宣戰及荷印上陸作戰開始之消息、使殘存於倫敦之荷蘭諸勢力之權威、極度失墜、尤以代表荷印權益之股票證券、業自上週起、空前跌價、荷印政府市價公債、十二日已暴跌、遂陷於不能買賣矣、加以荷蘭德佔領地之民政長官印瓜特氏、對荷蘭國民廣播謂德國近將合併荷蘭之說、有由紐約泰晤士報柏林特派員報、更助長之形勢、在英京之荷蘭亡命官民、憂慮甚深云。

神祕之西里伯島
絕少見人跡
土人解除荷印壓迫

（東京十三日中華社電）日軍新作戰展開後、對西里伯島荷蘭人之侵略自一五一二年葡萄牙人因搾取香料上陸之時起、北方萬雅老附近遂成爲西班牙人之殖民地、自十七世紀初頭荷蘭設立東印度公司起、即伸手於該島、爾來歷二世紀間、葡萄牙西班牙荷蘭三國鼎立、繼續搾取、荷蘭乃於一九〇五年、使滅亡波里三王國、至一九一一年、制壓全島、現在南半分、西伯里州北分爲萬鴉老州而在荷蘭之統治下、文化的除南端之馬加撒外、仍未開化、尤以中部多羅甲地方、爲人跡未蹤之祕境、面積十八萬九千五百二十六平方公里、人口四百二十三萬餘、一平方公里、約二十人、甚爲稀薄、其中原住民特崇拉、特爾甲布兒馬加撒占大部分、爲四百十七餘萬、中國人四萬餘、歐洲人士千餘、全島多爲山岳丘陵、氣溫一年中在二十六度前後、在荷印諸島中、比較的溫和、由產業及貿易觀之、稻椰子、香蕉、咖啡、玉蜀黍、椰子實、等農產物及水產物、貝類漁獲甚多、鑛物資源南部有有望之鐵礦、又有菓實原之產、貿易由經馬加撒萬鴉老兩港、輸入綿織物生絲米雜貨、椰子實、咖啡、貝類等、輸出原住民中馬加撒民族早已歸依基督教矣、荷印東印度中、文化最向上者、軍人亦被採用、此等一切久爲荷蘭歷政所縛束、又在該島有日僑六百餘人、以經營之商業爲主、漁業爲日人獨斷經營、西里伯島一般交通雖便、但由北端萬鴉老八百二十哩間有急航船須經過十六日在西里伯島中唯一文化都市馬加撒爾、有歐洲人二千五百人、與巴達維亞之交通頻繁、又該處有完備飛機場、自十六世紀至現在、爲荷蘭對西里伯島侵略之據點。

荷印之戰報

（西貢十三日中華社電）據西伊普通訊社新嘉坡電傳、荷印方面十二日發表如左、傳荷印方面在西里伯島北部蘿地區、荷印軍之日軍登陸部隊仍繼續激戰中、十二日荷印方面損失飛機一架。

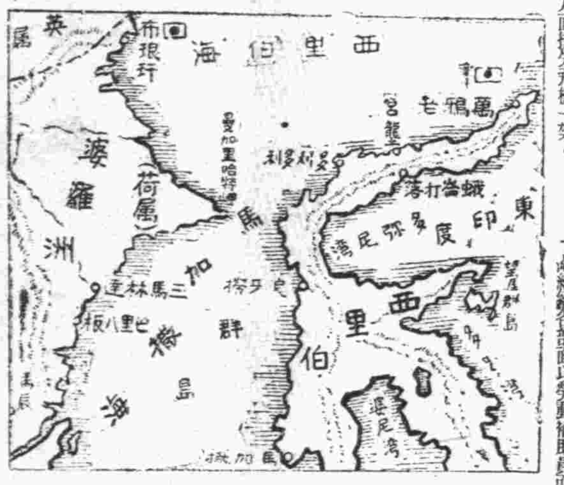

日明年追加預算
超過七十億
臨時閣議正式決定

（東京十三日中華社電）日政府今、明年度追加預算案於十二日臨時閣議業經決定、爲應付大東亞戰爭、將迅速施行直接戰爭所必要之費用、而十七年度一般會計追加預算案、爲七億八千六百萬圓、臨時軍事費已決定、若加上明年度一般預算六十二億三千五百萬圓、合計總額七十億二千百萬圓、然此項預算已經該日之閣議決定、較之十六年度第四次追加預算案一億四千二百萬圓所加之十六年度一般會計預算、總額八十六億五千七百萬圓、已減少十六億三千六百萬圓、按右項減少乃爲將陸海軍關係費編入臨時軍事費之結果、然近日成方針當然之歸結也、然近日將決定之臨時軍事費內容、實聞確表示十七年度戰爭預算之面貌而須注目也、再右十七年度追加預算之財源、將以歲入補塡公債充之、至於十六年追加預案之節約或以歲入自然增加充之。

追加預算
海外關係發表

（又電）十七年度追加預算中之海外關係如左：（單位千圓）

拓務省所管
一、南洋南美地方移殖民海外拓殖事業保護獎勵費之增加、
一、滿洲開拓費之增加、一八二八
大藏省所管
一、華北開發補給費、七八五〇

（又電）昭和十六年度及昭和十七年度一般特別兩會計之追加預算案、業於十二日之臨時閣議決定、發表如次、（單位萬圓）

	十六年度	十七年度
「一般會計」		
外務省	八〇	一、〇〇〇
內務省	三、三〇〇	八、二〇〇
大藏省	二〇〇	七、四〇〇
陸軍省	無	三、五〇〇
海軍省	無	一、〇〇〇
司法相	一〇	三〇〇
文部省	一〇	三、六〇〇
農林省	一、七〇〇	一二、八〇〇
商工省	五、四〇〇	二四、七〇〇
遞信省	二、五〇〇	八、三〇〇
拓務省	無	二、〇〇〇
厚生省	七〇〇	五、三〇〇
計	一四、二〇〇	七八、六〇〇
「外地特別會計」		
朝鮮總督府	六〇〇	六、二〇〇
台灣總督府	五〇〇	二、八〇〇
關東局	一五	四〇〇
樺太廳	八六	一、三〇〇
南洋廳	一	二〇〇

備考
一、整理計數之結果、有發生移動之現象。
二、關於昭和十七年度份國庫預備金之增加、及向國債整理基金特別會計過入之增加、以及向臨時軍事費特別會計過入之增加等、一俟金額決定後、再撥入計算內云。

日軍登陸之西里伯島萬鴉老附近

强化防衛澳洲
劃分兩防區
福德陸相正式發表

（斯德哥爾摩十二日中華社電）據坎培拉電稱、福德澳洲陸相、關於澳洲防衛發表如左、將澳洲之防區分爲兩區、皇后島、紐山斯、威爾斯、維多利亞、塔斯馬尼亞、及南澳洲、由現國防司令官斯籌摩爾中將指揮、西部澳洲由格蘭將軍指揮、東文、紐幾尼亞之防備、暫由現任指揮官担任、由本部監督。

澳洲婦女
亦參加防禦

（上海十三日海通電）十二日夜新金山電台宣稱、澳政府頃於十二日要求全國婦女、年自十八至四十歲者、自動參加各種民衆防禦組織。

（里斯本十三日中華社電）澳洲政府將自擴來爾博南十八歲至四十歲之全澳洲婦人、以義務兵而召集、於市民防衛組織各部面以勞動補助員而從事云、業於十二日布告矣。

英魏伯爾將軍
就任總司令官

（里斯本十三日中華社電）據印度新德里情報稱、新任南太平洋聯合國總司令官魏伯爾、業於十二日正式就任、担當緬甸荷印菲島方面聯合軍之指揮、但總司令部之所在、尚未公表、一方據倫敦情報稱、緬馬來敗戰、因在荷印戰局有所發展、英國民對其前途益感不安、而英參謀總長將沿米蘭元帥、於十二日訴諸國民、謂「魏伯爾新總司令官、逐漸將著實緒、先制並作戰計劃、樂出以防禦行動、國民應以忍耐待之」云。

日機連續出動
反覆襲仰光
一週間內已達六次

（里斯本十三日中華社電）據仰光來電稱、日本航空機於十二日再空襲仰光、午前四時半飛機〇架向仰光北方之飛機場上空飛來、以照明彈之光、投以爆彈、地上砲火、繼續猛烈射擊、在黎明暗黑之空、展開激鬥、據路透通訊仰光電稱、是晨前後曾二次仰光曾發空襲警報、最初爲在該市北方有炸彈之炸裂之聲、與高射砲猛烈之吼聲、警報時間極短、而在此一週間、日本軍飛機、襲擊六次空襲仰光云。

日軍包圍陣成功新加坡更危殆
英美艦隊被轟沉海上勢力瓦解

日軍出奇制勝
英軍大混亂
繼續後退已狼狽不堪

（馬來戰線〇〇十三日中華社電）馬來西岸進擊日軍先遣部隊十一日午前十一時半突入瓜拉吉賓、由吉賓坡方面刺進之日軍〇〇部隊十日午後六時許佔領瓜拉晉爾西方〇〇公里〇〇將其佔領、完整威脅敵背後之態勢、與攻略瓜拉晉爾之正面部隊、相呼應對敗敵急追中、敵對此神出鬼沒之日軍戰略、全被眩惑陷入大混亂云。

（上海十三日中華社電）據新嘉坡來電稱、新嘉坡英軍司令部十二日午後發表戰況如左、一、西海岸東南地區、渡日軍步兵部隊及航空部隊之猛攻、英軍向索連撥北方地區後退、目下在此方面交戰中、二、日本航空部隊、以大編隊、十二日急襲新嘉坡我空軍乃邀擊之、展開猛烈空中戰、三、日本航空部隊、十一日轟炸馬來聯邦鐵道之要衝索連班車站、一時交通被遮斷、又同日摩六甲海峽沿岸之彌亞瀰港、亦受猛炸、船舶及市內、俱受大損害。

西連果爾州
英軍狼狽退却

（里斯本十三日中華社電）日軍所佔之瓜拉晉爾州王宮已……

日矢野領事
由港抵廣州

（廣州十三日中華社電）日矢野香港總領事、十一日午後由香港空路抵此、預定十五日由此空路經由上海返國。

日陸軍機大隊
猛襲新嘉坡
空中戰擊落敵機多架

（東京十三日中華社電）日大本營發表、（十三日午後零時三十分）戰鬥機轟炸機聯合帝國陸軍航空部隊、於十二日以大編隊攻擊新加坡飛行場一次、獲大戰果、其情況如左、一、攻擊部隊在周何爾上空、與敵巴爾法洛戰鬥機十五架遭遇、展開激烈戰鬥、確實將其十架擊落、繼續襲擊天加飛行場、炸毀飛行場諸設施、日機於騰隆格命海木機一架後即安然返防：是日午後二時攻擊之有力一隊、在塞列他上空發見退避之敵巴爾法洛戰鬥機十架、即加以猛烈攻擊、確實擊墜其五架。

（東京十三日中華社電）新嘉坡方面敵空軍、因不堪日軍之攻擊、曾潛伏於該地四周地區（最近敵因獲得由荷印方面增援、又再行重建防衛新嘉坡之趨勢、而日軍大舉馬來方面之海空兵力、予殘存敵空軍以重創、於是、日空軍、於十二日互二次以爆擊機、戰鬥機、聯合大編隊、攻擊新嘉坡、將敵空軍基地徹底的予以粉碎、一旦實行總攻擊時、而敵軍必遭嚴重打擊、然日軍今後之攻擊將益形熾烈、並依地上精銳部隊之強大攻擊、則新嘉坡將於最近再陷入萬劫不復之地步也。

（上海十三日中華社電）據新嘉坡來電稱、英東亞軍司令部業於十二日確認英軍於日本快速戰車隊開始攻擊前、向瓜拉晉爾南方〇〇陣地撤退云、又日本軍步兵部隊、與戰車隊密接協力、遮斷英軍退路、繼續激烈戰鬥、一方日本航空部隊、對英軍陣地運輸設施、加以猛炸、又在那烏爾近海擊沈英船舶、又新嘉坡仍續遭受轟炸云云。

英軍已覺悟
非日軍敵手

（上海十三日中華社電）據當地英報所載之新嘉坡播音稱、此間頻傳新嘉坡之危機將來到、欲以現在兵力從事保衛新嘉坡、至爲困難、一旦新嘉坡淪陷時、而東亞之戰爭將歸於絕望、敵達日大肆呼籲、據他方與新嘉坡會晤之UP記者報道稱、彼等英軍現已覺悟絕非日本軍之敵手、設本國不供給大批飛機並增援軍時、預料新嘉坡將不堪日本軍之一擊云。

佔馬來聯邦首城瓜拉晉爾之日軍、乘勢繼續南進、英軍已無暇再建陣容、現向〇〇方面退却中、據新嘉坡來電、日軍以精銳戰車部隊爲先鋒、以機關槍砲火對於英軍予以潰滅的打擊、一面以大部航空部隊、轟炸英軍陣地及主要交通機關、掩護戰車隊及後續步兵部隊進出、英東亞軍司令部十二日發表戰況如次、西連果爾地區繼續猛烈戰鬥、英軍已向〇〇北方陣地退却、在該地與日軍相會、英軍退却後、日本步兵部隊現正繼續突進、日本航空部隊亦繼續攻擊。

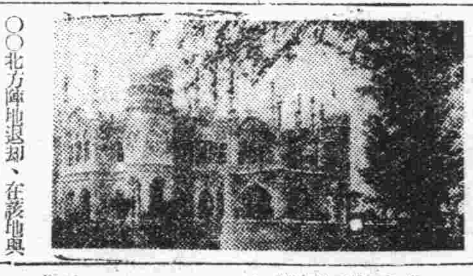

危機益增大
英報刊載馬來戰局
飛機不敷應用

（里斯本十三日中華社電）據倫敦來電、日軍占領要衝瓜拉晉爾後、即已制壓馬來之大半、現新加坡已遇重大危機、據倫敦泰晤士報新嘉坡特派員報稱、現在新嘉坡英軍、其飛機極少、雖下令用飛機防衛該島、然而飛機不敷應用、情況慘澹、只有一任日軍飛機在馬來上空跳梁而已、若英軍一旦失去新嘉坡及其他馬來根據地時、則英國在此次東亞戰爭即可謂完全失敗云云

虞美人
雨羽著・許濤繪

第六章　打破獵人的網　（23）

她現在還抱着極大的勇氣、但其實還是抱着萬分之一的微倖念頭、因爲生活、前途、對她是太需要了、她願意這個夢能實現、願意張嘯潮別對自己施行什麼顯明的誘惑、願意這個學校是真的、哪不只辦兩三個月呢、自己能掙上一點錢、就於家境上不無小補了。唯一就是希望今天能見着張嘯潮的妹妹。大吉胡同是個很僻靜的巷子、狹而長、一輛汽車都開不進來、洋車也很少由此往來、地下只有蛇行似的自行車的輪子所留的印兒、三號是很容易找的一個門牌、門不大而舊、燕子在房簷上搭着窩、蜘蛛在門框上織着網、關閉得很嚴、獸頭的銅門鐶上長着許多黑銹、顯見許久沒有人來此叩打、婉蘭將門連敲了幾下、門鐶緊響、她的心也在緊跳。半天才有人開了門、出現的是一個三十來歲穿着白布衩藍布褲子的婦人、一臉的麻子、不容婉蘭發話去問、這婦人就笑着說：「您是虞小姐嗎？您請進來吧！」婉蘭問說：「張小姐來啦嗎？」婦人說：「是呀！」婉蘭進了門檻、又問：「張小姐早就來啦吧？」婦人又說：「是呀！」光當一聲關上了門、插上了上下的插關。這間門房就像是這婦人住、屋子裏很髒、滿牆上粘着香煙畫片、年畫、賬條子、屋中有個十歲上下的小姑娘坐在小板凳上剝毛豆。婦人帶着婉蘭往裏院走、裏院却廣大而荒涼、對面的大客廳、廂房、都有穿廊、進身都很深、門窗戶壁裝璜得也都很講究、可是處處都是很厚的塵土、滿地都是鳥糞、蟲迹、婉蘭就愕然地站住了、問說：「您們是有房子的嗎？」婦人點頭說：「對啦！我們在這住了快半年啦、這不是早先楊將軍的公館嗎？楊將軍夜敗了就抨給教育公司啦、現在楊將軍全家都躲在租界裏去了、這房子就歸教育公司管啦、可是又租不出去、因爲這是一所鬼房、裏院北屋早先常鬧狐仙過一個丫頭、所以沒人敢來住。」婉蘭不由打了個冷戰。婦人又說：「在這兒開學校倒是正合適、書能够鎮邪、文明人又都不相信鬼。………」順着廊子又進了一層更大的院子、但這院裏却擺着十幾盆石榴和夾竹桃、開放着一遍灼灼的紅花、西屋三間玻璃都拭擦得很乾淨、裏邊且掛着白紗的窗帘、似是有人住。婦人趕過去開門、婉蘭走到了門前一看、屋裏鋪着地毯、擺設着一套簇新的沙發、一張擺煙的小圓桌、牆壁糊得很白、有四幅絲織的風景鏡框、還有花罩子的電燈、可是沒人。婉蘭一進屋裡、她霞怯地被婦人請到沙發坐下、婦人說：「您坐着等等、公館裏的小姐還跟着兩位都在後花園呢、我替你請她們去！」婉蘭點點頭、竟像是身上有些發怔似的、坐不住。站起身來、到南裡間掀開白布軟帘探着頭往裡一看、見屋裏竟是一個西式的很漂亮講究的臥室、有梳妝台、有衣櫃、有沙發、有彈簧床、床上綠紗的床單蒙着白綢子的被褥。婉蘭只在那梳妝台的大圓鏡子上看見了她自己、她看出自己的臉上還帶有些驚慌之色、可又突然變頰又泛起了一陣紅雲、她不知是誰在這兒住、心想：「在這屋子住有多好呀？」又由鏡中靈覺到自己的美貌、並且想到讀思禹、愛情、婚姻、小家庭、幸福、快樂：……但這樣微妙的複雜的想象不過是在她心頭上一掠就過去了。按按後面的髮簪、放下帘子、心想：「我也別淨在這屋裏！」於是一轉身、但見窗帘上有個淺黑的人影走過、隨着有皮鞋的沉重的聲音。屋門又一開、進來的却是張嘯潮、婉蘭突然嚇了一跳、臉發起了燒、心像蒸汽機升了火似的、突突突的不住直動。

一見面、張嘯潮又是一笑、這次的笑可是深深顯出他那個酒渦、與早先見婉蘭時是一樣的輕浮了。今天他的打扮也與昨天前大絕對兩樣、花襯衫、花領帶、花西服上身、下面是筆直的監道兒白地的西服褲、前面有黑漆皮的白皮鞋。

公告

今次爲整理匯豐銀行青島分行事宜本人爲管理委員今後管理該行及執行整理事務對於該行有債權者希將存款證書及其他證明權利之各種憑據限於民國三十一年一月三十一日爲止提交本管理委員爲荷特此公告
再者在此期間內若不提出者本整理事務概不接受
民國三十一年一月十二日
管理委員　佐藤久三（橫濱正金銀行青島分行內）

公告

今次爲整理麥加利銀行青島分行事宜本人爲管理委員令後管理該行及執行整理事務對於該行有債權者希將存款證書及其他證明權利之各種憑據限於民國三十一年一月三十一日爲止提交本管理委員爲荷特此公告
再者在此期間內若不提出者本整理事務概不接受
民國三十一年一月十二日
管理委員　武藤武二（朝鮮銀行青島分行內）

公告

今次爲整理中國交通銀行青島分行事宜本人爲管理委員今後管理該兩行及執行整理事務對於該兩行有債權者希將存款證書及其他證明權利之各種憑據限於民國三十一年一月卅一日爲止提交本管理委員爲荷特此公告
再者在此期間內若不提出者本整理事務概不接受
民國三十一年一月十二日
管理委員　岡川勝平（中國聯合準備銀行青島分行內）

請嘗香味觸鼻粒粒精選之甘栗
散步或會餐及集會時請駕臨二樓所設之大菜廳與品茗
西洋定食　日　二、五〇
西洋定食　夜　三、五〇
蓋飯（咖啡付）　一、〇〇
以及其他飲物一品飯食均備歡迎友邦各界人仕惠顧
山東路
甘栗食事喫茶
AMAGURI-TARO 甘栗太郎
甘栗太郎　電二一七四一六

染色
毛系。毛織物、絲布。人造絲
其他所有絲交織品
各界期望之良染色而且於光線强烈日光之地及洗濯時均不變色之術染色尙希惠顧是荷
如蒙顧賜時請以電話通知卽刻前往接洽
青島唯一之染色業　日華洋行
青島華陽路二十三號
電話(三)一五一五號

美味榮養糖果

吃一粒能跑三百米突

主要製品概目
發變電用機器
鑛山用機器
製鐵精鍊用機器
土木建築用機器
運搬荷役用機器
交通用機器
通信用機器
化學工業用機器
纖維工業用機器
一般工場用機器
電線及鐵、鋼類
家庭用電氣機器
資本金三億五千八百萬圓
北京營業所　北京內一區王府大街六十　電話(5)一八一〇・二〇八二
天津出張所　天津日本租界宮島街一番地六之四　電話(2)一一三四
本店　東京市麴町區丸之內二丁目十二番地
日立製作所

戰史無比夏威夷海戰戰果畫報

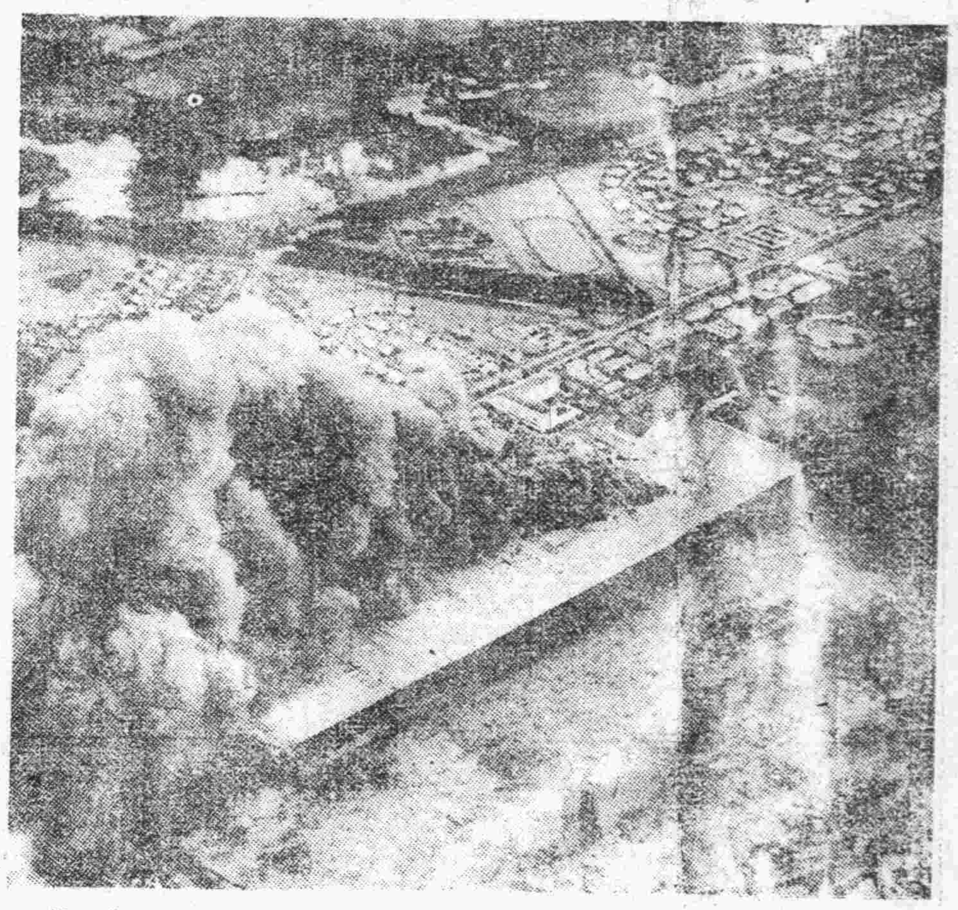

霍伊拉飛行場之潰滅

——黑煙衝天之夏威夷陸軍空軍基地（上圖）

關於夏威夷海戰、日大本營一月一日發表戰果如下：

擊沉 美主力艦 二艘

大破 美主力艦 四艘

中破 美大型巡洋艦 四艘、

擊破 飛行機 多數

次、一月七日發表之陸軍部大東亞戰所獲戰果如次：

一、鹵獲品飛行機十六架、各種火砲一〇六門（香港要塞砲不在其內）、機關鎗二三挺、鎗器四、九九五挺、鎗砲彈七九、九五五發、戰車（含裝甲車輛）七六輛、自動車一、三八九輛、鐵道車輛一〇輛、各種器材、糧秣等多數、其他燃料極多。

二、擊墜（破）飛機行、擊墜機一三五架、戰鬥機四〇六架、計五四一架。

三、擊沉（破）艦船大小約二三隻、小型四隻、計二七隻。

四、遺棄屍體約二、〇〇〇、俘虜約九、〇〇〇。

擊滅美太平洋艦隊

去年十二月八日之早晨日海空軍緊密協力之下奇襲夏威夷軍港而擊滅美太平洋艦隊主力時照片【均係日海軍省供與】

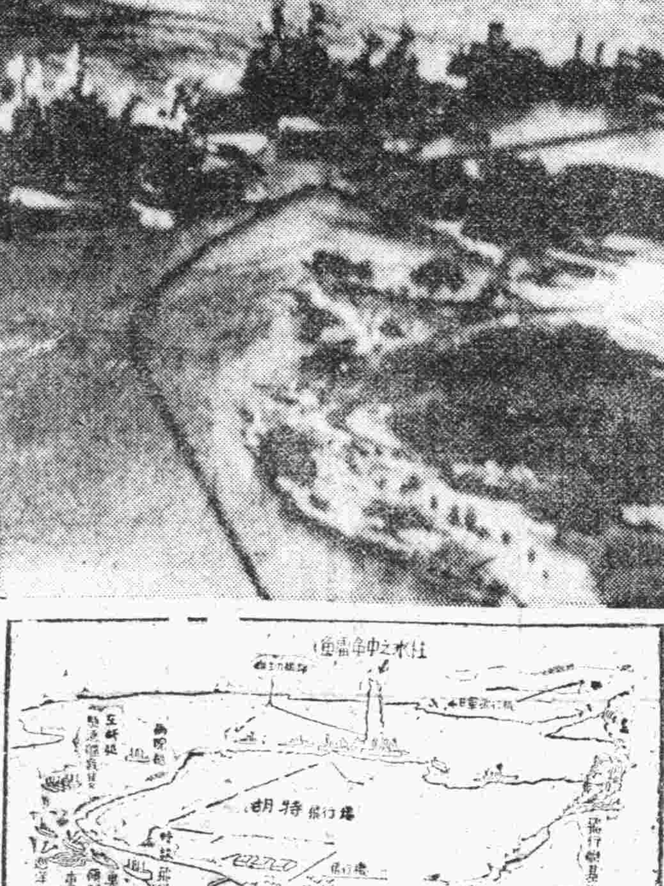

時論

日軍攻擊荷印之新戰略

自大東亞戰爭開始以來，日軍進擊勢如閃電雷霆，使英美無法招架，到處四分五裂，太平洋沿岸英美惡勢力勢將一掃無餘，最近馬來西海岸進擊之日軍先鋒部隊已佔領英軍最大要衝瓜拉雪蘭市，新嘉坡已成無用之蠻，命運已完全決定，據馬來前線中華社電訊，特馬斯英馬來總督，因覺悟新嘉坡不免將遭失陷之運命，特携帶家眷先逃入加爾加特，十一日夜由加爾加特電台向馬來英軍廣播「諸君應至最後一兵死守陣地」云，英司令之窮極由此可見，然此種鼓勵士氣方法殊無謂，英軍之頹勢絕非片言可以喚其勇氣，特馬斯總督謂「諸君至最後一兵應死守陣地」，士兵亦可謂總督不應先逃，英美因敗戰演出種種醜態，不可勝記，日軍到處縱橫活躍，如入無人之境，故攻擊英美殘有餘裕之際，復開始向荷印進擊，前途發展殊堪重視也。

據東京十二日中華社電，帝國陸海軍部隊在緊密協同之下，一月十一日未明，對荷領西里伯斯之布瑞苻，又帝國海軍特別陸戰隊，對西里伯斯島之萬鴉老，分別成功敵前登陸，至十二日布瑞苻之敵已降伏日軍，萬鴉老已完全爲日軍佔領矣，在攻荷印之始，日本政府發表聲明謂，

「曩者帝國與英美兩國干戈相見前，對荷印在可能範圍內避免戰禍與及荷印居民，不採取敵對的措置，但荷蘭政府因帝國與荷蘭有緊密不可分關係之英美兩國啓開戰端，特宣言日荷間已入戰鬥狀態，竟向帝國政府發出通告，邇來荷蘭軍對帝國出以敵對行爲，更最近使荷印化爲英美荷之對日抗戰根據地，以是帝國對無辜荷印居民無何等敵意，且爲擺毀荷蘭敵對行爲，與保護帝國臣民生命財產起見，帝國陸海軍不得已，遂於一月十一日對荷蘭軍開始戰鬥也」。

在神速因電擊之日軍，控制太平洋有餘，乃出其餘緒另闢荷印新戰線，一經接觸，即攻陷南要衝，預料英美勢力消除，荷印解決必異常迅速，至此大東亞戰爭將進于完全達成階段矣。

何以知攻擊荷印必迅速成功，蓋荷印非日本之敵世人皆知，荷印自身亦明白，荷印與日本無怨，且經濟相需，商業提攜，感需要，其所走至今日地步絕非荷印本怨，乃爲英美挾持操縱無疑，去歲巴達維亞日荷印談判，雖因英美作梗失敗，直至最後，荷印朝野人士猶露惋惜之色，是以資金凍結之後，猶留通融餘地，荷印之不得自由，於茲可見，故其敵對行爲，是爲英美役使，英美勢力衰退，荷印亦將隨新勢態轉變，今日日軍之攻擊荷印乃爲改正其錯誤，非爲敵視荷印人，是以日本政府聲明中特別提出對荷印住民無敵意，荷印人亦當了解也。

荷印今後運命如何吾人不欲悉以指陳，然最慨切事實，當爲人所共喻，即荷印自身無力支撑，殊不耐一擊，然在今日戰局中英美兩盟盡竭，自顧不暇，絕無大力援救荷印，爲英支持之政權崩潰後，荷印民族必起而參加大東亞共同建設，以荷印廣大富源資材，脫却敵美協力東亞，關係至爲重大，倘英美實力量未盡，彼對荷印必不輕易放手，今於英美失闕之際，日軍突向荷印進擊，不僅軍事全局更佔優勢，即政治經濟亦有重大關係，攻擊荷印之新戰略，已奠定大東亞共榮之基礎矣。

英美摩擦深刻 合作難澈底
日堀部長談世界動向

（東京十二日中華社電）日情報局第三部長堀公一氏，十日夜以此次大開戰與世界之動向爲題，作播音演說，關於現下國際情勢，尤以英美兩國爲中心之反樞軸國家群之抗戰態勢，試行解說，大略如左，繼夏威夷敗戰瓜姆威克之失陷，又馬尼刺陷落，在馬來半島皇軍之急進擊等，因戰況悉對彼等爲不利，而當初隱蔽

我軍戰果 之英美當局，亦漸次不得不發表眞相，即在關於知悉此等敗戰眞相之新聞中對英美海軍之忌憚，有露骨加以非難之報紙，又英對美，美對英，相互推諉敗戰之責任等內幕出醜態，全般士氣，增加不少萎縮，但如以其即視爲一般抗戰意識衰弱，則未免早計也，美國之戰爭準備，或由平和產業，

軍需工業 向轉換，或平時在美國未想及之一週間七日，一日二十四小時之勞動制之採用，或將海軍兵員，由三十萬內爲五十萬之案之決定，或對阿拉斯加公軍美地之強備等，著著進行持久戰態形，又擴大總統詳議會教書，發表本年生產目標，軍用飛機四萬五千架，戰車四萬輛，高射砲二萬門，商船新造八百萬噸云，又謂來年度預算，爲五百九十億美元云，

巨額數字 發表、固勿論無一日本人見如斯數字及計畫而驚訝，然總之敵國亦將其資源總動員，因造成長期戰之機構，故不能輕視也，次關於美國方面之外交問題，所謂英美合作之強化，及在全世界反樞軸戰綫之形成問題，爲最近之動向，第一

軍事會談 據綜合各情報稱，在華盛頓開英美此會議，關於對樞軸戰爭遂行，作廣在全世界英美兩國及其他應分担之對樞軸共同作戰之實現，似在所謂指揮命令系統之統一之點，而對日本關係甚深之問題觀測爲

一、在西細亞之對日抗戰。

二、援助重慶政權之對日攻勢。

三、緬甸公路之防衛等事項而協議，第二次爲日會議爲契機，所由二十六國所組成之反樞軸陣營，其由現下

世局觀之 不成爲問題，唯在我國不能有過之問題爲美國將於本月十五日開汎美外務大臣會議，所有拚命將南美各國拉入戰爭漩渦之事實，在中南美各國中，亦不能抗美國之壓迫，對我國宣戰，或出以斷絕國交之舉，美國將利用此會議，企圖強迫南美各國一致對樞軸宣戰而發展，關於對會議

南美各國 之態度，在南美大國中旗幟最鮮明者，爲阿根廷，該國在會議將作如何決議，如對阿根廷獨立的態度所及軍事協定等，不經議會協贊，不能許容，該阿根廷聲明美洲經濟的共同去以現在戰後爲目標，復滾爲其調，而惟信之意旨，復有多數中美諸國在事前未相談，非難一方的強迫參加戰爭，我敵始終爲英美，勿爲英美

甘言所棄 又對其強壓不得已而我抵時，即在日本亦不得已不能不採精意之手段，對過去巨數十年維持最友好的關係之南美各國，并無何等野心與意圖，自不待言者也，南美各國

最示露骨 之反感者，厥爲英國，傳統的從歐洲出脫離英國，不能不依存美國云，對英本國之致者，尤爲有與昧之問題，英本國歐洲戰爭第一主義，置於何處，果露意見完全不一致，關於英美等遂行太平洋戰爭，而置於重點，及究竟美人亦所深知也，便是莫斯科英蘇會談之活動，而困難一點，即在吾等

訓練言語 相異之數國軍隊，置於單一指揮下，便成爲有機的之統一化，將者也，所謂在華盛頓會議戰線，百年大計，吾人固信而不疑，誠不致因美國經濟壓迫，而表示不信意味，又關於去年底在莫斯科所開英蘇會談結果，個個蘇聯對日動向，英美兩國立場見不一致，即在華盛頓之美國

軍事會議 屢屢發表將來明待蘇聯參加之意旨，美國軍事評論家上院議員長今尚主張蘇聯對日參戰，露英國擁護蘇聯全面的獨當，蘇聯美人對日戰爭者望意，關於文字外相之言明更退，故最近對蘇聯參戰不表示，實不使其在對德抗戰力減消問題，如斯範軍英美合作強化，並而縱結成，關於蘇聯後歐洲共同戰線之結成，英美兩國會談之間，有種種摩擦與相矛盾存在之間，此兩國間之矛盾，任隨後等武力戰敗於北之一途，愈益激化云。

擊滅菲島殘餘美軍 日軍最後總攻擊
包圍鐵環益加縮小

（菲島前線○○十三日中華社電）十日正午一舉突入奧隆加坡之○○部隊，即行着手掃蕩市內，並救出前被監禁之日僑，繼續經由奧地帶進擊中。

（菲島前線○○十三日中華社電）日軍精鋭對於菲島巴坦半島美菲軍之猛攻，益形迅速，十日午前占領斯比克灣東岸要衝奧隆加坡後，包圍鐵環益行縮小，日軍各部隊或從正面突破密林地帶，或作巧妙之迂迴推擊，而出於敵陣地之背後，致陸上相呼應，實行總攻擊，敵最後命運刻刻迫近。

攻略馬尼剌畫報
（突入正在焚燒中之馬尼剌日軍衛鋒隊勇士）

陣地全毀食糧困難 美菲軍命運已決
雖作殊死戰終難支持

（菲島前線十三日中華社電）喪失菲島首城馬尼剌之美東亞軍，乃將其正規師團以及機械化之民團等之殘兵全部集中於巴坦半島，試作殊死之抵抗，惟因日軍之猛攻，只得破壞橋梁，展開叢林陣地，飛行機作游擊戰，企圖再建陣容，敵軍所恃之唯一軍火器及其堅固之既設陣地，悉因日軍之奇襲戰法而相繼被奪取，喪失要衝奧隆加坡，已無再建陣容之道，即將當海，現敵軍只有兩途可循，即利用摩里伯爾山地而抵抗到底，或渡海而逃至可俄德衛島，然彼既喪失空軍，而且食糧補給之斷絕，據日軍飛行機偵察，現○○海岸方面有類似運送船者數隻停泊，以供逃避之用。

兵力減少殆無戰意 逃亡者續出
電線桿上縛菲兵士

（菲島前線十三日中華社電）據日前投降日軍部隊之美國將校談話，則菲島軍自巴坦半島之敵軍兵力，係其正規兵所組織之第○師爲中心，并附以殘敗之第三十一師及砲兵等，其兵力日見減少，又美菲軍因日軍之猛攻及食糧之缺乏，殆無戰意，兵士之投降逃亡者踵續出現，美東亞軍幹部，現正用盡手段努力防止，並實行督戰，美軍退却之道路上，常見用鐵絲縛在電桿上及電線桿上之菲軍兵士，其狀殊爲可憐云。

日南方經濟會 設民族委會
閣議正式決定

（東京十三日中華社電）日本南方經濟懇談會，關於大東亞共榮圈確立上必要之民族的諸問題，以參與綜合的對策爲目的，此次決在該會內設民族委員會，業附議十二日之臨時閣議正式決定矣，該委員會擬持月開會三次，與財政金融產業交通各委員會隨時連絡協議，委員會之研究目標及組織如左，

一、關於東亞共榮圈，當然重點，在大東亞新秩序政治的經濟的組織工作上，以綜合的民族對策立案爲中心的課題，

一、包攝共榮圈組織民族之內，尤以華僑，泰治的經濟的占有重要性，乃設華僑文化會，

一、關於其他民族，考慮其民族經濟發展的技術民族運動之推進等特殊事情設專門文化會，

一、該委員會處理民族全般產業之對策，對綜合的需要之立案，業委交通各委員會速邇提携，於各部門以參斟具體的計劃，期無遺憾云。

增進兩國幸福 邁進大目的
日重光大使之談話

（南京十三日中華社電）日駐華大使重光葵氏，呈遞國書後，在官邸會見中日記者團，發表談話，要旨如左，

[illegible]東亞之有志者，必須對此大義有所自覺，同時亦期望共兩國，余與在中國之多數友好，努力增進兩國民幸福，並向達成吾人從事大戰爭之目的邁進云。

美國掩飾相繼敗北 忙於指導輿論界
諾克斯海長演說辯論

（里斯本十三日中華社電）據華盛頓來電稱，爲掩飾相繼敗戰起見，美政府乃忙於輿論之指導，諾克斯美海軍長官，十二日於華盛頓所招集之主要都市市長會議，陳述如左，謂美海軍現在非不活動，當因作戰上之機密，恕不能發表云，作苦悶辨明，一方謂美國當前之敵爲德意志國社黨云而強調，當因日本佯倒侵勢，拚命轉向國民注意美海軍在太平洋被騷逼之事實，其演說要旨如左，（圖爲諾克斯）

美艦隊待準備完了後，即出以反擊，將來美海軍吃過如在珍珠灣所受之損害之大敗戰，亦未可知也，在美國不能不堅持全海洋之支配權，美國艦隊現在仍繼續活躍，其活動狀況，因保持目下作戰上之機密起見，不能發表，但不久或能發表，美國之對敵爲德意志國社黨，吾人第一非先將其擊摧不可，如斯即樞軸海軍目下之工作，在東太平洋及大西洋，對軸心國護送重要軍需品，美海軍因是，採廣汎分散態，日本艦隊在網羅斯占如劇的大勝利，今後斷乎不許，但無論如何美海軍，有守長大海岸線之必要上，故不能不使軍全部船及巴拿馬運河之防禦，此種工作，并不容易云。

美國產業界 德勢力仍存
美檢事聲明喚起注意

（布宜諾斯艾利斯十二日中華社電）美檢事托衛摩奴直氏，於十二日指摘現在美產業界，依然行德國勢力殘存之事實，喚起一般注意，同時發表聲明如左：

吾人直至今日，美國產業界有德國勢力殘存，其不過將終其殘存勢力，局部的活動，國內各大公司，業與德國勢力締結，上次世界大戰以來，美國內重要各產業，因與德國產業締結合作契約，故兩者間之市場瓜分，乃至實行生產制限，然今後政府，制限美國產業與德產業相結而生產，至發見其價格提高之事實時，採斷乎處置爲方針云。

美戰費增大
將有通貨澎漲危險

（布宜諾斯艾利斯十三日中華社電）阿根廷有力報紙蘭泰諾報，於十一日之紙上，謂因美國戰費增大，有惡性通貨澎漲之危險，報道如次，巨大太平大西兩洋，因戰線擴大，美國之戰費，今後不免急增，其結果對美國民之生活力，必然的不得已相當低落，即在銀行街，視爲一般的物價騰貴，必至惡性通貨膨張，大量投不可避免云。

召開四次會
新民會中央委會 會議程序全部擬就

（北京十三日中華社電）新民會中央委員會，特定於十四日下午三時，在銀行分會召開第四次中央委員會議，京出席各省市長官會議之便，關於會議程序，業經擬定，於十三日公佈，業經如次，

（一）開會，（二）向國旗敬禮，（三）委員長致詞，（四）協議報告事項，一、第三屆全體聯合協議會議決案處理經過報告，（二）參戰體制下新民會運動方針說明，（四）新民會中央總會事務總部機構之調整，並地方機構之改革事項報告，（五）其他事項，

（甲）聘任喻事務總長爲中央委員會委員之報告，（乙）懇談，（丙）閉會，向國旗行最敬禮云。

美陸軍黑人兵士 發生大暴動
與美人兵士起衝突

（里斯本十三日中華社電）據紐約路透社電稱，十二日有美陸軍之黑人兵士與洛易基阿那州之亞歷山大美人兵士衝突，并抵抗前往鎮壓之美人憲兵，因此附近之多數黑人兵士，發生大亂鬥，集於當地黑人七百名中，有五百名爲陸軍軍人，美人憲兵乃使用催淚彈，始將兵叛鎮壓云。

美總統延見 蘇駐美大使

（斯德哥爾摩十三日海通電）美國羅斯福總統頃於十一日延見駐美蘇聯大使李維諾夫，繼續會商，事後美國前任駐蘇聯大使戴維斯，是日美軍參謀部長馬歇爾將軍亦曾蒞總統舉行長談云。

德匈兩國間 合作益緊密

（柏林十三日海通電）德外交部發言人，頃於十二日申稱，此次德外長里本特洛甫，此次訪問匈京布特佩斯，晤匈國當局會談歐洲合作及北局問題，德國通過重要問題，緣匈牙利係德國歐陸上的老朋友，第一次世界大戰時，即在德方作戰，兩國經過艱苦時期，今爲最密切之合作計，感覺歸合命脈係基本之條件也云。

英食糧缺之
再實行分配制

（布宜諾斯艾利斯十三日中華社電）大東亞戰以來太平洋之制海權已完全歸日本手中，加以船舶缺乏之激化，致英國食料之困難，益加深刻化，英食糧相烏爾頓爵士發表，實行減少糖及食料油脂之消費分配量，糖食料油脂分配量，去年十一

土耳其宿將
石基將軍逝世

（昂哥拉十三日海通電）土耳其宿將石基將軍，頃於十二日仙逝，享壽八十有一，按石基將軍前於第一次世界大戰時，爲任德軍大本營之連絡官。

德長距離炮 轟擊英本土
潛艇襲擊英護航隊

（德元首行營十三日海通電）德軍司令部，頃於十二日中午公佈戰報如下，

（一）東線中區及瓦爾達區戰事，仍在繼續中，前線其他各區并無重要發展以誌記述。

（二）德海軍長射程重砲轟擊英本土南岸之杜佛港，收效顯大，德軍潛水艇頃在大西洋上攻擊英方護航隊時，曾擊沉英方運輸艦一艘，在地中海上，魚雷命中另一艘。

（三）北非方面德機群轟炸西里內伊加沿海公路及馬爾他島上英方飛行港，自本月一日至十日期間英空軍共損失四十二架，其中在地中海及北非損失者佔十九架，同時期內德國對英之戰中共損失僅九架云。

德義機活躍
義軍當局發表戰況
西里內伊加前線

（羅馬十三日海通電）義軍司令部，頃於十二日公佈戰報如下，

（一）西里內伊加方面前線，僅偵察活動，德義空軍異常活動，轟炸攻擊機白脫及阿傑台皮市內敵方飛行場，擂毀停留地面三敵機，并低飛以機槍掃射敵行車，軍營，坦克車隊，及汽車隊等，德方驅逐機，頃擊落英方鹽常斯烈機三架，旋風型者一架，

（二）馬爾他島內遭受猛烈轟炸。

出席各省市 長官會議
各長官相繼抵京

（北京十三日中華社電）華北各省市長官會議，已定於十三日舉行預備會議，河北省長吳贊周，山西省長蘇體仁，青島市長趙琪等，均已相繼來京，頃悉河南省長陳靜齋氏，亦於十二日下午三時四十分乘車抵京，又天津市長溫世珍氏，亦於昨日上午十一時五十分，偕同財政局長裴鵬圖，工務局長劉品勛，乘車抵京，下榻北京飯店，並已向華北政務委員會報到云。

（又電）河南省長陳靜齋氏，爲出席華北各省市長官會議，已於十二日下午三時四十五分，偕民政廳長顧宗洋，建設廳員數名抵京，即赴華北政務委員會報到，記者曾於昨晚往訪該氏，當蒙接見，並發表談話，說明河南省政近況甚詳云。

北京市商會
獻金五萬元

（北京十三日中華社電）北京市商會方面，爲協助大東亞戰爭起見，向友軍獻金五萬元，已在今日下午一時，由市商會會長鄒泉蓀，代表全體，呈交特務機關云。

英遭遇難關

（柏林十三日海通電）外籍報界代表十二日出席德外交部招待記者會時，會詢問英內閣改組與否之問題，德政府發言人未予答復，僅指陳英方右手一事，已掠落英政府已遭遇某種難關矣云。

法駐美大使 與赫爾會談

（維琪十三日海通電）維琪當局，頃於十二日宣稱，法國駐華盛頓大使亨利海耶，頃與赫爾美國務長官進行第六次會議，關於德果兩流軍隊佔領聖比爾及米克隆南島撤離事宜，法大使曾申法政府決不改變其立場，始終堅持德果兩流軍隊必須撤離前述二島云，關於此節德果兩流之葛鴉島里海軍上將，曾數度宣稱，渠及其全體軍隊，決不撤離也云。

法越南總督 乘車抵西貢

（西貢十三日中華社電）德克法屬安南總督，十一日午後一時半，乘特別列車抵此，預定勾留一星期。

德諭令發還 蘇沒收各業

（里加十三日海通電）據德國當局所頒發命令稱，當拉脫維合併蘇聯版圖，布爾雪維克政府曾沒收國內各種工商業約五萬起，德當局頃諭令各業發還各原主，若原主不在，則還予該氏家族云。

愛爾蘭否認 與英美締結密約

（都柏林十三日海通電）愛爾蘭共和國總理凡勒拉，鑑於英

婦科良藥

月經不順 乳汁不足

嫻閥好萌者、即與國際標準品完全一致之女性卵胞荷爾萌、用於女性之時、能增進一切女性健康、故有下記諸種治療作用而爲婦人科上必不可缺的高級良藥。

調理月經 促進乳汁 分泌、治療 婦人閉經 期之不適 症狀、種子 安胎、恢復 婦人性的 障碍。

（詳細仿單 函索即寄）

本劑有片劑・粉劑・栓劑・膏劑及注射液。

各大藥房均有經售

嫻閥好萌

總發行 株式會社 武田長兵衛商店

41(5)152

無上上品

獅子牙粉，據數十年來的實驗採取高貴原材，經最完全的近代工程所致，其芳香薰雅爽快，効果尤確，就是任何牙垢亦皆淨白而又必防一切牙患

獅子牙粉

獅子牙粉公司 小林洋行

不怕 肺癆 即有 愛活

結核病治療及發病防止劑

適應症 潛伏結核、肺癆、腺結核、肋膜炎、腹膜炎、外科結核、氣管支喘息、皮膚結核、虛弱體質者、眼科結核

包裝 治療用一號 豫防用二號

「愛活」結核免疫元

有馬・山・太繩 三博士創製

製造兼總發售 有馬研究所

青島總發售處 金木盛大堂 青島廣西路三十二號

不痛不麻

老篤眼藥

五官中眼爲最重要，病了的危險，實在不堪設想的，不良的眼藥，無益而且誤事，於病刺激性強的，更是危險，傷眼，還要本品爲世界有名眼藥，有止痛收斂消炎殺菌防腐等五大作用，統治一切眼病，各國人士，咸所樂用。

適應症 結膜炎、結膜充血、沙眼、眼瞼緣炎、角膜翳、學校眼炎、麥粒腫、淚囊炎等

總發行 山田安民藥房

船舶運送部 通關運輸部

吉田組青島支店

青島長安路三五号 電話(2)三二一七九号

友邦遂行大東亞戰爭 已有長期戰準備
緒方所長姚局長在市禮堂講演

（圖爲緒方所長）

大東亞戰開始以來、友軍節節勝利、美英披靡、南洋各地已望風降服、東亞共榮圈確立完成之期已在不遠、頃爲使本市各界瞭解大東亞戰之意義及友邦上下之精神、而一致協力起見、對於本月十三日下午三時、由興亞院緒方所長及社會局姚局長在市禮堂演講、本市市公署、調總務局長、傅警察局長、呂財政局長、陳教育局長各局以及各機關團體職員一體參加、開會行禮並對戰殁軍警英靈默禱後、由李保安科長致開會之辭、即由姚局長講演赴日觀感、次由興亞院緒方所長講演、略謂關於大東亞戰之意義、已由姚局長闡述無遺、原無須再說、惟機會難得、故略進數言、先報告戰爭經過情形及最近戰況、並以自十二月八日以來迄今夏威夷、新嘉坡、荷印等地殆已完全爲日本軍制服、太平洋已全爲日本軍勢力之下、馬來荷印日內亦即可全部攻陷云云、至五時半三呼東亞萬歲散會、茲誌姚局長講詞如下；

姚局長日本視察談（二）

東亞經濟懇談會第三次大會、本人奉派出席、十一月二十六日由青島乘船動身、二十八日到下關、三十日到東京、在東京開會的期間、正好遇見了日本對英美宣戰、記得在十二月八日的早上七時半、忽然聽見有喊着「號外」、「號外」的聲音、於是我就叫人買了一張來看、是日本軍攻擊夏威夷、擊沉美國的主力艦的消息、到八點的時候、又有號外出版、是日本海空軍爆擊夏威夷、和珍珠灣大成功的消息、九點鐘的時候、我到街上去看看、看到日本人民仍然是和平常一樣、個人作個人的事、個人走個人的路、並沒有一點慌張驚訝的現象、不但沒有驚惶的樣子、而且每個人都是喜形於色、我就想到日本人歡喜的理由、第一、就是過去日本實行「各種統制」、都說是建設東亞新秩序、但是東亞新秩序是應該如何的建設、政府方面沒有確實的指示、而理論又太空洞、因爲空洞的理論、而受到實際統制的痛苦、日本人民不免有一些懷異的地方、現在一旦對英美宣戰、這就是無異於對建設東亞新秩序明白的答覆了、就是日本全國人民所期待的目的也實現了、所以日本人民是非常歡喜的、十點鐘左右日本總理大臣放送天皇大詔、財政大臣同時聲明金融的三大對策、日本人民更覺歡騰、這一天、市民們除了個人安居樂業、歸聽消息以外、如各團體、各學校學生等、都到二重橋皇宮去遙拜、並祈禱勝利、下午四點鐘左右、在街上看見鄰組傳達警察的命令說、五點鐘外燈一切消燈、六時室內各種燈火管制、

軍律整齊

、果然、到五點鐘的時候、東京外燈完全沒有、六點鐘的時候、東京簡直是黑如漆、一點兒光線也看不見、正是我要去陶陶亭赴招待宴的時候、出門時一點光線也看不見、我覺得東京七百萬市民、面積有舊青島市五六倍大、而在一時間內的命令、是如此的徹底、這不能不佩服日本政府指導的得力、與日本人民訓練的得法、九日、直由東京到名古屋、按着預定日程、在名古屋開會、到名古屋、已是午後五點左右、名古屋也是實行燈火管制、就是車道車站也是沒有燈光、然而一般旅客却是不雜亂、秩序井然的上車下車、我們是由東亞經濟懇談會招待員到車站照料、分頭到各旅館去、並沒有什麼困難、十一日到大阪、十二日晚、感覺到大阪最熱鬧的當島町、已經解除一部份燈火管制、街上的路燈已顯出光明來了、我那時的感想、是開戰以來、日本軍對英美根據地「加以打擊」、一方面航空母艦也被擊沉、英國東洋艦隊威爾斯、利巴爾斯被擊沉消息、香港也快開始攻擊、英美方面飛機不至於到東京、大阪等地空襲、所以解除燈火管制、大槪是這個原因罷、十三日到廣島、十四日到門司、燈火管制都是一部份解除、門司各商家、在九點鐘才閉戶、十六日到別府、別府是日本遊覽區、與東京、名古屋、大阪、廣島、門司等地是大不相同的、街上的各商店、各種飲食店、都是照常營業、一般人民、除了努力自己的事業以外、對這次的大戰爭、人人都有徹底的覺悟、但並沒有驚惶或懷疑的態度、由這一點看來、日本國民無論是在都會中、或是在「鄉村的人」、都是非常明白、覺悟的、這一點、我覺得日本國民訓練是已經達到成功的地步了、而政府方面每次無綫電放送報告戰利的消息後、總要說、人民不可驕傲、不可輕浮、並要有長期戰的決心、才能獲到最後的勝利、這類警告的話。

這一次日本政府定名戰爭爲大東亞戰爭、意義是很深長的、他們應付大東亞戰爭的決心、就是有長期戰的準備、那麼我們不知道日本眞象的中國人和其他的第三國人、總以爲日本利於速戰、對長期戰絕不能有把握、所以美英也是如此的觀察、總以爲可以用經濟封鎖、長期戰爭使日本屈服、我如果不去日本實地看看、並和政府與民間重要地方接觸的話、我也是有這種懷疑的觀念、覺得日本人遇到經濟封鎖和「長期戰爭」、但是很困難的、但實際上到日本看了以後、覺得無論是長期戰爭、或是經濟戰爭、日本是絕對有把握的、這一點、我可以把我的感想說出來、大家作一個參考。

人的資源與物的資源 是長期戰要素

長期戰爭、和經濟戰爭的要素、不外乎是人的資源與乎物的資源而已、人的資源來說、日本現在是一萬萬人民、爲數雖然不多、可是人人得用、就是十二三歲的男女小孩子、都比我中國成年人工作的效率來得大、我在名古屋參觀日陶工廠、這工廠是世界有名的一種磁器製造工廠、規模宏大、爲世界第一、這工廠的工作人員、完全是十三四歲的女孩子佔大多數、我看他們工作的熟練敏捷、巧妙、與成年職工並沒有區別、我又參觀廣島東洋機械製作工廠、更使我「驚訝不堪」我在事變前曾去日本視察過、尤其是人人不能參觀的砲兵工廠、三菱飛機製造廠及中島飛機製造廠、川崎造船所等都去看過。那時工廠的內容、多半是由外國輸入來的機械、僅僅是紡紗廠內有小部份是用日本豐田式的機器在那工作、所以美國對日本、這次的戰爭、第一是對機械禁止輸入日本、使日本在製造工業、軍需工業上受到打擊、所以一般人對日美交涉很關心、覺得日本不但煤油鐵是要仰賴美國、就是工作機械也要仰賴美國、所以日本不能在太平洋與美作戰。我這次又去日本、一看東洋機械製造內容、完全是日本生產的機械、並且是最新式最嚴密的組織、這種機械廠是製造一般機械的工廠、製出機器的效率比美國「並無遜色」、所以日本近來機械生產完全是自給自足、是不仰賴美國來供給的、這種新事實就是日本人還有大多數不知道、我們因爲東亞經濟懇談會的關係、工廠是特別的開放允許參觀的、其他的人是不容易參觀的、就是廣島的熊知事、和廣島都沒有去看過、還有一件事是值得一提的、就是裏面的職工都是十三四歲的小男孩子、我進工廠去參觀、感到非常的驚異、心想這麼小的小孩子、如何能擔任如此重的工作、於是我在其他參觀人員隨着團體順序參觀的時候、而我自己却單獨的留在一個機器製造的部份、我是要看看這些小孩的工作能力如何、我看到他們使用機械的熟練及細心、製出的成品又是非常的完整、於是我的懷疑才解釋了、參觀完畢、我又單獨的向領導人詳細的詢問、這種少年工人的教養方法、據領導的人說、這些少年工人、以高小、或五六年級的學生最多、因爲環境的關係、或其他種種的關係、不能受完全高等的教育、所以被收容在這工廠中的學校裏、一方面是對國民實行「義務教育」、是與五六年級同樣程度的教以技術工作、教育兩年的養成、對於工作技術已是十分的熟達、於是我恍然大悟、知道少年工人的工作都是經過合理的訓練的、一個普通工作雖然是二三十歲成人、但是無訓練到工廠工作的、與這有訓練少年工人到工廠的工作能力比較、當然是少年工人不會不如毫無訓練的成年工人的、所以在開戰以後、日本今年小學畢業的學生、有二百七十萬人、除一百萬人升學之外、其餘一百七十萬人、都是到社會上作事、所以日本現在靑少年作事的人爲豆戰士未開戰以前、日本教育制度都是重新改革了、這是大家都知道的、現在國內普通的業務、交通、商店、工業團體、青年團體等輕的業務方面、都是一些豆戰士作事、尤其使我感到欣快的是日本的女孩子、他們不但有成人服務的能力、「而且勤勉」、努力是比成年人往往還有餘好、還有熟練的地方、他們雖小女孩子、是天眞爛漫、不但不知道工作的辛苦、而且都是喜形於色、他們一面工作一方歌唱、這實在是表現出日本國家一種可寶貴的精神、這也是日本女性最優美的地方能。十二三歲的男女孩子固然都是工作着、而一方面五六十歲的老頭子、也沒有閒着的、看到日本農村的地方、都是一些老人和婦女操持着工作、所以說人的資源是不成問題的、日本國內農工、商都是豆戰士、老年人、和婦女操持着、國家也有軍隊出去戰場作戰、這種力量是外人所不知道的、我因爲是親眼看見的所以對過去的懷疑是解釋了。同想我國四萬萬人、人雖然多、但是沒有組織、沒有訓練、老人小孩有用處的太少、不但老人小孩用處太少、就是壯年人的用處也不多、又加以「產業落後」教育落伍、人雖然多、而所生的效率很少、所以、我們不要以人多而樂觀、今後需要注意國民的訓練、國民的組織、才可以獲到較多的效率、才可以使人的資源不成問題。

日民需方面經濟 已進生產擴充

物的資源分軍需物資和民需物資、日本本來是一個島國、各種資源不得天惠缺乏的居多、這是世界人所共知的事實、但是日本人的勤儉精神、已將缺陷給克復了、日本在前次歐戰以後、就是海軍軍縮會議以後都是臥薪嘗膽、積極擴充軍備、努力各種軍需的補充、雖然滿洲事變、以及中國事變、在一般人看起來、日本的國力、已經消耗了大半了實際上日本對滿洲事變、及中國事變、在軍備方面的消耗固然是也有、然而在滿洲與中國各地獲得的資源、也可以與消費成一個正比例、我這次在日本開東亞經濟懇談會、在開會時、聽到日本政府當局正式的說明日本軍備的內容、中國事變不過消去極少的部份、而大部份完全是用應付這次大東亞戰爭的、所以日本政府對長期戰爭、「基本準備」無論是十年、或是二十年、都有相當的準備、相當的把握、我們對於政府的說明、再加以我在日本對一般的觀察、我相信日本的物資、絕不是如同我們外國人的表面上一種推測了、軍需物資最重要的、不外乎是煤油、鐵、所以在日美談判時、英國首相邱吉爾就說、近代戰爭是以煤鐵爲主位、日本如果要發起太平洋戰爭、必定要有八千萬的鋼鐵準備、才能作戰、反而說、就是日本沒有八千萬的鋼鐵準備、所以日美談判日本只有屈服的一條路較爲有利、但是日本當局這次對重要的煤油和鐵、他們已有十分的儲藏和補充的方法、所以這次毅然決然的對英美宣戰、至於民需物資、就不外乎是糧食與衣住而已。（未完）

內外市況

本市市況（一月十三日）

〇棉布期貨前場

一月開	43,30
最高	43,30
最低	42,825
收盤	42,85
成	2100件
二月開	43,70
最高	43,75
最低	43,15
收盤	43,15
成	1350件

〇生油期貨前場

一月開	90,00
最高	90,00
最低	87,50
收盤	87,50
成	128車
二月開	88,70
最高	89,00
最低	87,00
收盤	87,20
成	760車

〇生米期貨前場

一月開	45,50
最高	45,50
最低	43,90
收盤	44,50
成	74車
二月開	46,30
最高	46,30
最低	45,00
收盤	45,30
成	130車

〇棉紗現貨

16支	
銀月	1355,00
寶來	1360,00
童魚	1340,00
20支	
寶船	1440,00

〇棉布現貨

雙龍	45,60
	45,65
花鳥	45,60
	45,55
龍神	43,30

〇土產現貨

生油	87,00
成	10桶
生米	45,50
	45,00
成	2030包
豆油	90,00
牛油	85,00

〇麵粉市

雙鋏	21,90
火磨	20,90
飛英	20,70
游魚	19,80
龍蝦	22,50
金豹	22,40
三麥	22,20
汽船	22,30
三井	20,20

〇雜糧市

膠州小米	27,50
元豆	24,30
小麥	42,50
火車高粱	19,00
苞米	22,00
元豆	23,00
黃豆	22,50
小麥	41,50
小米	24,50
芝蔴	58,00
濟南吉豆	24,50
濟寧吉豆	21,50
高密小麥	43,50
青口元豆	24,00
青口豆餅	16,50
本街豆餅	15,70
生餅	17,70

海外市況

〇東京短期前場開盤

新東	137,60
新船	112,60
滿鐵	69,00
三菱重工	100,90
日魯	77,50
滿業	62,10

〇大阪短期前場開盤

大新	76,10
新鐘	102,30
日鐘	66,30
窒素	76,20
新帝人	75,80
商船	102,00

〇天津雜糧市前場

	生油	生米	高粱	黃豆	黑豆	玉米
一月開	84,20	37,80	16,80	22,95	21,35	20,80
最高	84,60	38,10	16,82	22,95	21,56	20,80
最低	84,10	37,80	16,64	22,90	21,33	20,65
收盤	84,60	38,00	16,68	22,93	21,56	20,70
二月開	83,80	39,30	17,70	24,20	22,60	21,80
最高	86,40	39,65	17,80	24,25	22,61	21,85
最低	85,80	39,20	17,61	24,04	22,40	21,67
收盤	86,20	39,42	17,65	24,05	22,50	21,81

〇天津綿紗布現貨

綿絲

17支大福	1320,00
20支八馬	1460,00
20支十全	1520,00
20支日光	1520,00
20月藍鳳	1520,00
32支十全	1710,00
42支栗子	1970,00
42支水月	無市

細布

五福	45,00
陽光	45,00
龍頭	44,70

〇濟南雜糧現貨市場

大麥	無市
小麥	35,00
小米	25,50
高粱	19,50
玉米	21,20
生米	35,00
胡麻	53,00
黃豆	25,00
青豆	無市
黑豆	22,50
綠豆	26,00
生油	78,60

美新汽車行 昨發生火警
燒房十三間汽車三輛

廣東路三號美新汽車行、於十三日晨一時三十分發生火警、因建築不良、多係木板房屋、且與木廠毗連、故撲救不易、茲誌其詳情如次：緣美新汽車行、係去年開設、所有車庫、係木板所建、共有汽車四輛、是日在車庫內共存三輛、在門外甘肅路與廣州路口停放一輛、十三日晨、由車庫所放之汽油發生火警、經理人李鳳亭、（年三十五歲卽墨人）喊醒伙友、倉惶逃去、經市北分局陵縣路派出所警士發覺、立報分局、及消防隊、移時矢島消防隊長率全備隊馳赴至、港務部消防車亦到場幫同施救、市北分局王芹塘分局長、河合指導員率官警到場維持秩序、因多係木板建築、除美新汽車行全部付之一炬外幷延及鄰居相文海、劉可進、姜從立相建章、馬連吉、陳少全、萬銘五等七戶、至六時火始熄滅、結果共燒木板房十三間、汽車三輛、及全部家俱、共損失十二萬一千零八十九元、火西李鳳亭事後帶往分局訊辦云。（寫眞係火場之餘燼）

選舉理事
麵粉組合開會 永興茂當選

本市經濟界爲調劑民食、前曾聯合組織麵粉組合、經過多日之籌備、業已正式成立、爲推進事務上之便利計、特於昨日在市商會大禮堂、開選舉理事會議結果永興茂當選爲理事云

理髮業者 不得擅自增價
警局將加取締

本市警察局、以理髮業者之價、向有例定、不可擅自更改、在如有增價減價時、必須於事先呈請主管局局許可公布後施行、履行有案、茲該理髮業者未經呈請當局備案、卽行擅自增高價格、不僅有違定章、且因索價之多寡、時引起顧客之怨言、似此情形、實有嚴加取締之必要、警局保安股爲澈底取締起見、除派員隨時抽查外、並傳諭理髮業公會當事人嚴加誡諭、並擬對私自增加各理髮店予以處罰、以儆效尤云。

平度劉古路一帶 匪賊被殲滅
斃匪甚多討伐隊收獲大戰果

連日來以不眠之精神、冒嚴寒舉行殘敵掃蕩中之皇軍大島討伐隊、於十一日在劉古路（平度西南約十七公里）一帶、遇有李德元匪約三百名侵入該地、大島討伐隊當即先行制止敵機、施以猛烈之攻擊、追擊至劉古路西北五六公里西寨一帶、將匪殲滅、所獲戰果如次：

我方傷　一名

敵棄屍　一八

俘擄　二

鹵獲品

輕機關槍　一

擲彈筒　一

步槍　一二五

子彈　二五二〇

刺刀　一〇五

手溜彈　七五〇

其他彈藥器材多數

第十三期學警 開學典禮
傅局長等訓話

本市警察局警察教練所第十三期乙種警道科學警、於今日（十三）上午十時在本局大禮堂舉行開學典禮、到有警察局傅局長、石川副局長、各科長等、學警百餘人、個個精神奕奕、表顯着發有爲之氣概、將來訓練期滿後、爲地方服務、願擔負重大責任以期待、開學儀式極爲隆重、全體肅立向國旗行最敬禮後、奏樂唱國歌、繼由所長報告畢、傅警察局長訓話、石川副局長訓話、來賓致詞、所長致詞、學警致詞、奏樂閉會禮成云。

台東三防會支部 開委員座談會
並擬定實施計劃七項

台東警察分局崔金聲分局長、及金子指導員、爲鞏固治安、加強夜間巡邏起見、特於日前在台東鎭新華大戲院召集三防會台東支部長董品三以下各參議委員開座談會、席間由崔分局長對於冬防期間應由警民協力謀治安鞏固之意義闡述頗詳、次卽開始討論警民協力冬防辦法、全體一致通過、自卽日起實施民警協力巡邏辦法、該辦法之詳情如次。由三防會僱用更夫二十名、分爲甲乙兩班、每班巡邏以二小時半更換一次、遇有關於三防（火警盜警防空）事項之發生、立時報警、同時分局之警備隊官警協助巡邏、以資達成警民一體、至於巡邏時間自每日下午八時出發至次晨六時解除、各更夫出巡時、均佩帶臂章各持木梆搖鈴、遇有事故發生、可隨時鳴笛報警、并由該會委員內推選幹事十人、督飭更夫、查考勤惰。預期以上辦法實施後、該分局管內之治安、將益臻鞏固云。

檢驗屍體
去年度病別統計

本市警察局、每月份檢驗之屍體病別除於每一個月終了後、編製統計外、並於每一個年度完了後、即編製一年度之總統計、藉作死亡率之參考、茲該局已將民國三十年度全年份所檢驗之屍體病別、編製統計竣事、計上年度共檢驗屍

各機關公用傭役 撫卹辦法制定
市署奉令飭屬知照

本市市公署、頃奉到華北政務委員會訓令、以華北各行政機關公用傭役撫卹暫行辦法、業經制定、經會議決公布施行、本市市公署奉令後、已通令所屬各機關遵照、茲將華北各行政機關公用傭役撫卹暫行辦法探錄於次：第一條、華北各行政機關公用傭役、因公傷亡、應給撫卹、除法令另有規定外、悉依本辦法行之。第二條、本辦法所稱公用傭役、凡各機關公役工匠人夫汽車司機及維備夫役等均屬之、第三條華北行政機關公用傭役因公死亡者、依本辦附表、甲類給予一次恤金、其因公受傷致成殘廢者、依乙類給予之前項因公受傷之傭役、已受恤金於一年內、醫治無效而死亡者、仍按死亡例補給恤金、（附表從略）、第四條、前條給恤額數、由各該機關長官、按其服務年限之長短、及傷亡情節之輕重、依照附表核定、並報告各主管機關備案、第五條、前條應給之恤金、在各省公署及所屬機關、由各省公署、及所屬局處、在市署、及所屬機關、由市公署、在各直屬機關、分別由各該省市縣之地方款項下支給之、在華北政務委員會直轄各機關、由第一預備費項下支給之、第六條、領受恤金人之順序及領受恤金權利喪失或停止均查照公務員恤金條例第十第十一第十二條辦理、第七條、本辦法自公布之日施行。

青島市公署一年來：回顧與前瞻（續）

四、萃縣路改修小方石路工程、查萃縣路係臨港灣爲水路交通之要道、損壞路面之速、亦以此路爲最、經建設局設計、改修小方石路面、並將本路東側修築沙石人行道、以維交通、該路延長六百五十七公尺。五、大水清溝至沙嶺莊車站間、新闢公路工程、查大水清溝至沙嶺莊本站間、爲附近民衆往來要道、曾經建設局設計開闢公路、經呈准興修計延長一、一二三、八〇公尺。七、四方菜市場改築勞工收容所工程、查四方菜市場改築勞工收容所工程、經建設局設計估計預算、呈准招商修築經竣工。八、設計牲畜管理處建設家畜市場工程、社會局請建築四川路家畜市場工程、由建設局設計、派員勘估呈准興修業經竣工。九、職員宿舍之建築、查本市日趨繁榮人口日增、供不應求、各局職員、亦多有覓房困難之感、應建設局設計、在金口路築建築甲乙兩種職員宿舍、以謀一般職員之便利、萊蕪路宿舍業先竣工。十、砂石路面之補修、查本市地勢高低不平、每當大雨之後、所有砂石路面、易被沖毀、由建設局飭各工區隨時修補、計修補砂石路面一、〇一四、九五八、〇〇平方公尺。十一、柏油路面之補修、查本市柏油路面多有被車軋毀之處、自宜隨時修補、以資經久、本年計補修柏油面積三五、八六八、五〇平方公尺。（未完）

徵收額數
去年度所得稅 百七十餘萬元

青島統稅局自奉令徵收所得稅以來、因該項稅務係初次創辦、一般商民多數缺乏認識、故對徵收事務之進行上、不無些微滯塞、嗣經該統稅局所得稅課課長及該課各職員、不啻一再向各民加以懇切之講解後、各商始逐漸明瞭、陸續申報繳納、茲據負責人發表上半年度徵收所得稅之績成、約在十分之六成、徵收額數計百七十一萬餘元云。

捕獲竊犯
連收贓人送局

市北分局巡官

市北分局特務巡官武方田、王印亭、於日昨在海關後獲竊犯一名、連同鐵釘六箱、（每箱值洋一百五十元、共值洋九百元）、一併送局、訊該竊犯名段秀山（年二十七歲賓縣人住福建路十號）收贓犯崔盛亮（年十九歲萊陽人住金鄉東路九號）二人一併送分局訊辦云

憲兵隊諸將士 提薪充國防獻金

青島憲兵隊森木大佐以下兵長以上各諸將士因感此次大東亞戰開始後、中日人民紛紛向軍方熱烈獻金、似此種熱誠之舉動、應其一體合作之精神、故森木大佐以下及兵長以上諸將士、特於一月一日提出薪俸之一部份集金四百六十五元、充爲國防獻金云云。

商民踴躍獻金
祝皇威永久將士隆昌

友邦遂行大東亞戰、連戰連捷、捷報傳來、全民欣慶、本市中日各界商民感激日軍、連日向當局獻金者異常踴躍、茲將昨日向憲兵隊及向〇〇部隊獻金者芳名分誌於次：

△向憲兵隊獻金者

山東省沂水縣沂水居留民會　六十五元

青島潤華製棉工廠　百元

青島德和製棉廠　百元

青島興華製棉廠　百元

青島安康製棉廠　百元

青島興利製棉廠　百元

青島市立盲童工藝學校　十一元三角

△向〇〇部隊獻金者

第十五町內會第一隣組、由組長西山泰元氏獻納國防金五〇元、送〇〇部隊云

電電總局參觀記（四）
自動式電話工作極複雜

參報特寫

電話的利用、和其他的通信機關不同、這是需要使用電話者與電話局有共同動作的關係、在青島的自動電話、可以說是相當的發達、預定的是要有一萬戶用戶、而現實際上全市也就有八千戶的樣子、在一個都市中、這已經算是很可觀的數目了。世界各國無論是在什麼地方、自從有了電話的設置、是感到了種種一切的方便。平常打電話的時候、就是要先查明了對方的局號碼和電話號碼、假如要是在電話號碼簿上查不出來的時候、就可以向電話局詢問、電話局會很快的告訴用戶的、在青島市內、如果向滄口的、或是李村一帶打電話的時候、必須先撥到滄口分局或是李村分局轉、再叫各該地的電話號碼就可以了。雖然每一個人都會打電話、但是細說起來、却是一件很有趣的事、在把電話開始的時候、把耳機放在耳旁、可以聽到發音聲音、於是就可以撥所要的號碼、裡面發出「嘟嘟」的聲音、就是正在呼叫對方的表示、或是「噹噹」忽斷忽續的聲音、那麼就是對方正與他方談話的信號、可以等一等再叫。假如在轉號碼的中途上等一些時候再叫。倘若是正聽到談話的聲音、那麼就要掛上、等一些時候再叫。倘若是在談話之中、電話忽然斷線的時候也要趕快掛上重新再叫。在青島市的電話局、分爲總局、北分局、及滄口、李村分局。由濰縣路的海關爲起點、沿海濱路兩傍、至青島神社以北、及以東的地帶劃爲北分局區域、其餘的地帶完全爲總局區域、因爲華北一帶電話租用者及電話使用者、禁止變更名義、所以凡是租用電話申請登記時、應該要特別的注意、申請登記以後、就不能隨時更改。但如果遇到有電話租用著死亡、或是讓居、以及公司或其他的法定代理人被解雇、或公司等被合併時、可以由別人、或是合併後的公司等繼續承用、但是不能以電話爲所有財產、任意轉讓或作抵押等情形。電話機的設置場所、限於租用者的居所、及營業場所使用的、所以電話租用者在申請登記、或移轉時、應該要特別的注意、因爲電話機是禁止轉讓的。凡是電話用戶請求由原設置場所、移轉於另一區域內的居所、及營業場所時、電話號碼須更換的、須須繳納特別移轉用費。可是電話移轉、或遇工作上略有障礙時、往往有少許躭擱、所以如果遇到要移轉的時候、應該要早些請求、才可以不躭擱。電話局還有臨時電話的設置、如關於婚喪嫁娶或其他短期間集會等、須要按裝臨時電話的、可以請求電話局、按裝臨時電話、手續是極其簡便迅速、利用這種電話的地方是很多的、除臨時電話以外、還有一種特殊的裝置、如有電話用戶請求添裝話機、或其他特殊裝置等、都可以不限期日的爲之裝置、使電話用戶感到極滿意的地步。如果電話壞了、不知道有什麼障礙時、可以用另一個電話告訴電話局自己的電話號碼、電話局就可以按着號碼檢查障礙的原因、予以修理。至於電話費分電話使用費、附加使用費、及長途通話費等、電話局派有收款員、每月按預定收款日期、到各用戶處收款、如果用戶直接到電話局繳納也可以。可是電話的申請登記費、保證金、移轉費、架設費等等、須在申請時繳納、如果電話用戶因事他往、或旅行等、需要連續一個月以上、家裏沒有人時、必須在事前通知電話局收納系、在這期間的電話費、必須繳付清楚、否則、電話費施延不繳付時、電話局就可以停止用戶的使用權、並且還可以撤銷其名義的資格。因爲電話的普遍關係、所以幾乎每一個團體、每一住房都要有電話的設置、所以現在如果想再租用電話、或設置電話、都是一件很困難的事。設置電話越是困難、反過來說也就是電話越發達的原故、這種科學工業、相信是能很迅速的發達着的、所以說、以後的電話、還不知道要改造成什麼樣子呢。參觀完畢電電總局及一切分局、對於領導我們參觀的諸位先生、是要深深的對他們致謝的。（完）

北京至門頭溝平谷間 兩汽車線開通

北京十二日電、華北交通公司北京鐵路局、爲發展京西煤礦地區之產業、自十三日起開通北京門頭溝間（四十公里）北京平谷間（九十六公里）二長途汽車線、北京門頭溝線、自正陽門經阜成門西黃村三家店渡永定河、抵門頭溝煤礦地區、每日往返通車一次、北京開午前九時半、門頭溝到十一時半、門頭溝開午後零時半、正陽門到二時半、北京平谷間每日通車一次、兩方對開沿途站產棉花羊毛大豆高粱煙草等產品云。

複硫 梅濁尅星

新起急性淋病 服『複硫梅濁尅星』能於二十四小時治愈

慢性淋性變症 服『複硫梅濁尅星』能於三日至五日斷根

青島 華壹民藥房 漢成藥房 及各大藥房均有經售

濟南辦事處 經二路緯十二路一二九號

青島新民報印務局

青島奉天路二一四號

電話(3)〇〇九一番 一〇九番 一四〇二〇番

營業科目

印刷

活版：新式紙盒

石版：精美日曆

寫眞版

膠版：五採商標

凸版

代製銅凸凹版

製造

神算 靈機子命相專家 由連來青

本相士來青、日雖不久、再三惠顧者頗多、其理無他、數理澈底之故耳、君有萬難大事、盍興乎來

課金一元、談相批命、另有詳單

時間上午十時至下午七時

寓大沽路三義棧三樓一三九號

青島特別市醫師公會

科別	醫院	醫師	地址	電話
產內婦外科	中久醫院	張選三	江蘇路八九	電話2三八九四號
內外產婦科 肺病X光治療 皮膚花柳科	高大夫醫院	高內安	肥城路八	電話2五八九四號
產內婦外科 皮膚花柳科	華德醫院	劉信齋 張伯華	武定路二七	電話2四八六八號
內外科兒科 皮膚花柳科	齊定鈞診所	齊定鈞	安徽路三〇	電話2七七五九號
產婦科 內外科	海濱醫院	吳龍騰	湖南路九	電話2五三六三號
眼科	同民眼科醫院	韋拯民	平原路四七	電話2八七三五號
小兒科	濟和小兒科醫院	張子惠	湖南路七〇	電話2六一一六號
皮膚內外科	錫九醫院	高錫九	四方孝化路三	電話3一七五九號
內外各科	柏林醫院	張濟卿	肥城路五七	電話2三三五九號
耳鼻咽喉科 皮膚花柳科 內外各科	桐林醫院	張子琴	東鎭丹陽路七	電話2一三九六號
神經精神科 皮膚花柳科 內外各科	耘蓬醫院	王耘蓬	聊城路一〇	電話2五七〇一號
內外科 皮膚花柳科 X光線科	壽康醫院	陳志濂	湖北路四	電話2五二三二號
內外產婦科 皮膚花柳科	子通診所	楊子通	湖南路三	電話2五八三八號
內外產婦科 皮膚花柳科	太平醫院	張靜軒	台東西四路七	電話3一一七八號
內外各科	遠程診療所	吳天任	膠州路六四	電話2一七三二號
皮膚花柳科 內外婦嬰科	光陸醫院	金恆生	山東路三〇	電話2六四六六號
內外各科	高齡醫院	關壽齡	安徽路三三	電話信2八五六四號
眼科	同濟眼科醫院	李同濟	天津路四四	電話2七四三九號
產婦科 內外科	健康醫院	孫錫蓂	肥城路四七	電話2八八六〇號
外內科 花柳皮膚科	福民醫院	司福連	平度路一七	電話2三七五六號
內外各科 皮膚花柳科	廣慈醫院	王覲仙	聊城路一	電話信用2五六〇一號

大仁堂 立愈久淋 白濁丸

（證明保好一粒有效）此丸治淋神藥無論新久白濁下淋、淋後尿道刺痛小便頻數風毒邪結使白淋血濁久遠不愈、凡淋後用千方百藥治不好洗療注射不見效此丸一盒卽愈百發百中每盒一元大盒四元

大仁堂 花柳清血 解毒丸

專治五淋白濁梅毒入骨筋骨疼痛遍體糜爛等症一切毒症新舊年深毒未除根者均能治愈保證有效每付八毛加料一元二角

大仁堂 婦女 破血丹

此藥專治婦女經閉不通數月不見腹中積病左條右塊氣結成癖肚大成形血瘀痨症鬼邪胎症胎死腹內不下一切雜疾病凡婦女血水不見之病千方百藥治不好此丸只用一付其病立下重者三付百病化爲血水無傷百發百中孕婦忌服每付三元單料一元六毛郵寄費一毛

調經止帶丸

一盒保好無效退洋婦女白帶久而最傷元氣月經因之不調白病因之而生面黃肌瘦飲食無味有時燒冷腰腿痠疼頭暈肚痛赤白帶下之症一盒保好常服延年每付四毛每盒二元

青島分銷處

堂東鎭威海路 興茂 濰縣樂成 博山廣益堂 青州培德 福海藥房 黃島路 膠縣民智商行 威海衛復興永 煙台奇山藥莊 淄川鑫華 曲阜益昌 高密太和春 金鄉路 高春堂

北京 大仁堂大藥房開設 濟南小緯六路北口

戒烟

黑白毒品 七日斷淸

本院運到大宗德國最新藥品、注射、內服、皆用淸毒藥、治療、無論烟癮大小限一星期、完全戒淸、戒除期內、不誤工作、戒後毫無毒質存在、擔保永不復發。

痔瘡

治療方法、新德元普、專用藥治療、使痔核萎縮、自然枯落、決無刀割日、內痔、外痔、脫肛、便血、瘻漏、及一切肛門等症、一概包治、治療期間、行動自由、並不妨礙營業。

山東路北首一〇〇號

濟衆診療所

經濟

麵粉步趨下降 雜粮亦漸沉落

本報特訊 本市麵粉市、近來交易逐步下降、十三日之麵粉市、大致已屬平和、當地麵粉未至再降、但澳粉各落二二角、雜粮市、小麥跌下五角、莞豆及吉豆則各升五角、茲誌各價如下：

麵粉市

雙蝶粉	二十一元九角
火磨粉	二十元〇九角
飛英粉	二十元〇七角
游魚粉	十九元八角
龍船粉	二十一元五角
金豹粉	二十一元四角
汽船粉	二十二元三角
三菱粉	二十二元二角
三井粉	二十元〇二角

雜粮市

膠州小米	二十七元五角
膠州元豆	二十四元三角
膠州小麥	四十二元五角
火車高粮	十九元
火車包米	二十二元
火車元豆	二十二元
火車莞豆	二十一元五角
火車小麥	四十一元五角
火車小米	二十四元五角
火車芝麻	五十八元
濟南吉豆	二十四元五角
濟寧吉豆	二十一元五角
高密小麥	四十三元五角
青口元豆	二十四元
青口豆餅	十六元五角
本街豆餅	十五元七角
本街生餅	十七元七角

然升騰、各升七八元數十來元、其他成字粉料升十元、眞禪香木升五元、古月升六七元、扇面皂升元餘、茲誌各貨要價如下：

忠興(老)一號滔	三百五十元
忠興(二)號滔	一百二十元
忠興新一號滔	一百三十五元
振濟(老)一號滔	一百十元
振濟新一號滔	一百四十五元
公興新一號滔	一百三十二元
公興(二)號滔	一百十五元
宗興新一號滔	一百三十二元
宗興(二)號滔	一百十五元
十文眞禪香木	一百六十元
三赤木	五十五元
成字粉料	二百七十元
海上海帶	四十六元
海國海帶	四十七元
本色古月	九十五元
明星古月	九十二元
扇面皂	二十七元

華北臨時經濟懇談會 延期舉行

天津通訊 大東亞戰爭爆發後、友軍捷報頻傳、舉國歡欣、東亞經濟懇談會華北本部爲適應大東亞戰時下之經濟體制起見、原定於本月十五日召開華北臨時經濟懇談會、商討目前華北經濟問題、頃以各項籌備尚未就緒、改於本月十九日十時舉行、地址仍在西皮市銀行公會內云。

華北電業 一元統制

北京通訊 耐着來經解除電營理之保定石門、晉縣、高陽、新鄉、開封、彰德徐州、連雲、海州等地各電燈房所有電氣事業、自將由十日撤止、至此等電燈廠之今後經營、經當局愼重研究、考慮將來華北電業一元統制之結果、已內定全部由華北電業公司承辦、因此該公司最近將增資二百萬元、此項增資全部作爲優先股、由舊股東承受云。

東亞戰爭肇始 奠定經濟共榮圈 今後重視輸送力之調整

天津通訊 大東亞戰爭肇始、今後關於東亞共榮圈之經濟建設、已具有相當之態形、今後東亞物資之來源、當可源源供給、惟其當前問題、則爲輸送力調整、確保其相當輸送力量、而使東亞各地方有無相通、物資之圓滑配給、民生之安定、當由於物資之充實與否爲轉移、依照現在情勢、今後南洋物資來源、而有極相當之充實、惟其主要者則爲輸送力之增强及其圓通、輸送力之調整能否相當解決、亦惟視其各方之協力、不過依現在情勢、今後再爲確强其輸送力、則勝利之把握、當不成問題、第一次大戰爆發時、在英國政治時代、曾經說過我們今後之勝利、第一須視其輸送力量、第二亦是輸送力量、第三亦是輸送力量、足徵輸送關係各種之切要、按照過去香港降伏、馬尼拉陷落、以種種關係、故勢如破竹、又以氣候關係東大、惟新加坡方面、以英方過去設備堅固、其今後形勢、因難不成問題、而恐其時間須較香港馬尼拉稍久、恐在舊曆元旦左右卽可實現、現華北各地均以此問題甚爲注意、其陷落日期中、英美及爲重慶方面、近日來[illegible]開之宣傳、而其實際內容與事實相差甚遠、在友邦日本與德、向[illegible]、說老實話方能得到最後勝利、按照現在友邦情勢亦在斯也。

呈示續升 本市各色紙張

本報特訊 本市各色紙張、近來呈示續升情勢、而又以各色大板紙、漲勢尤爲猛烈、十二日之黃、綠及紅富士紅各色大板紙、較上週漲二百數十元、黃皮灰皮三K大板紙、較上週末亦升八九十元、爲過去少見之暴漲、其他各色紙張、升勢尚屬細微、茲誌要價如下：

提昇紙	十六元五角	十九元
原方稿紙	二十九元	三十三元
龍昇紙	二十九元	三十元
改方稿紙	二十八元	三十元
義和海紙		三十元
柏字毛太紙		八十一元
東洋報紙		九十二元
西洋小件報紙		五十五元
西洋大件報紙		五十四元五角
裕盛茂大廣紙		一百二十元
裕記大廣紙		一百十元
乾盛賓稿紙		八十一元
李茂昌元書紙		六十九元
百吉正大廣紙		一百十元
林迺記湖海紙		十七元五角
元興記表紙		三十六元
朱德記表辛紙		三十五元
加色表黃紙	六十九元	七十元
加色類黃紙	四十七元	五十元
新富士紅大板紙		八百九十元
黃皮三K大板紙		五百十元
灰皮三K大板紙		七百二十元
K三〇令綠大板紙		八百五十元
被三〇令黃大板紙		八百五十元
二三令報紙料		七百元云

天津南洋產品 轉趨平和

天津通訊 當大東亞戰爭勃發之頃、市場感謂南洋產品勢必斷絕、今後南洋產品市價將隨之上升、一般貯存者俱欲乘機貯存、以待未來高價、致津市南洋產品頗盤呈示局面、稍有貯存力者悉拒絕銷售、詎料於旬之間、日軍進佔香港再佔菲島、力爲貯存南洋產品者、實感威脅、然猶又待、只圖最後一逞、翻以傳津港航路卽將恢復、旋又傳港菲間運輸可期、秦越港中交通已連爲一環、南洋產品雖在最近期未克運到、在不久之將來、當可源源進口、且有港幫力爲活動、由港將其存底運津之消息、一般貯存南洋產品之閫戶與各商、漸感動搖、對於存貨頗示脫售模樣、但待價甚大、惟無購戶、市氣隨之緩和、據市場昨日傳出消息、砂糖、大米、木材、香料、咖啡、膠製品等已略示平靜、不似舊年底時之軒昂、並因內地客尚稍有活動、市價乃得保持平局、側客尚如往日之沉寂、觀望不前、披風早已呈現、刻間市中存底足敷一年以上之消耗、來源雖不暢旺、若無各業與閫戶之操縱、市價在近期中亦難作升、並且時近舊年、銀根緊、市場需要稍增、仍不足以刺激市氣、並其各商俱須活動金融、不得不略爲貶價銷售云。

雜貨交易 逐步上升

本報特訊 本市各種雜貨、近來交易市況活潑、有逐步上升情勢、十二日之海貨、又行見

津投機市場 又復蠢動

天津通訊 津市投機市場、過去曾盛極一時、紊亂市場、影響物價莫此爲甚、當局一再嚴厲取締、頗奏卓效、各投機商亦相約紛紛取歇、尤其大東亞戰爭勃發、敵性租界完全接收、投機商紛紛收歇、而天津市場內投機機關消滅、市場物價、均極平穩、情況已呈明朗化、但頃悉從來潛伏租界與俄國區之投機市場、雖經停閉、最近又有蠢動消息、二號路之仁記、已準備本月二十日、新張開幕、刻正裝設電話、擬籌經營、而美商停用兌美茂亦行活動、而河東之大華與電星最近亦在積極活動復業、一時商各投機市場復活空氣甚爲濃厚、但開商局對於投機及不正商業、已決定嚴加取締、且不合法再行設立市場、尤其戰時統制經濟中、更不合許非法經營活動、卽一般經紀人亦深恐過去投機復業、一般依附租界爲護符之投機市場之復活消息、均抱恐懼、不敢開張、而安然在天津市場公司放心成做云。

又訊 擾亂物價民生之絲布投機市場、自經嚴重取締、分別停業後、一般依租界爲護符之不止商、經營投機市場者、均已四散潛跡、而與有市場之證金及電話押金、各市場共計約百萬元之巨、一般經濟家曾運動收回、而經營市場者與企圖吞沒、延不發還、因之意起萬大暗潮、現悉一部經濟家力主收回、必要時向當局聲明請求處分云。

開發公司 研究煤炭液化事業 規定研究費爲十二萬元

北京通訊 隨大東亞戰爭之爆發華北地區之建設事業益有進展、關於產業資源化之問題、在華北產業開發五年計劃中均已擬定詳細辦法、惟以汽油燃料當地華北方面產量稀少、所有需用向由外洋入口、華北開發公司企畫部爲解決此項問題在去歲六月間卽着手煤炭液化事業研究、卽將煤炭施以高壓力、使成重性沸液、以爲各項油類之代用品、頃已各項設備均已大部完成、卽將於本月內開始實地研究本年度研究費定爲十二萬元云。

男性荷爾萌 HORMON

強精健身 延年益壽

英男兒萌者、卽由男性青年尿中提鍊而得之男性荷爾萌也。其力價俱曾經過動物試驗而嚴定單位、又據各方面臨症應用之結果、咸認此劑確能增進食慾、改良血色、增加體重、減退疲勞、振勵精神、以至於心身愉快、行動活潑、尤如對於初老衰弱・老年衰弱・病後衰弱之人、其効更著云々。

【主治】疲勞倦怠 失眠頭痛 眩暈腰痛 肢端知覺異常 記憶不良 精力減退 眼睛疲勞等

【包裝】片劑（…單位） 20片 50片 100片 注射液（…單位） 5管 10管 20管

英男兒萌

各大藥房均有經售 41(5)153

株式會社 武田長兵衛商店 總發行 日本大阪市東區道修町 天津辦事處 天津日租界旭街 北京辦事處 北京宣武門內大街 青島辦事處 青島膠縣路一號

宏興鷓鴣菜

須服

鷓鴣菜能補兒童身體兼有開胃除病之效瘦弱者服之轉爲肥壯

青島北京路山東路 天合益大藥房經理

電氣專家

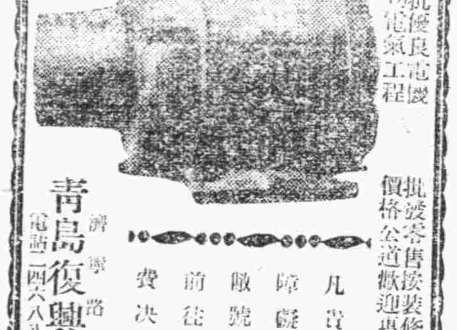

常備大批優良電機兼包一切電氣工程

批發零售接裝修理 價格公道歡迎惠顧

凡青島電機發生障礙時請速電告敝號當立卽派員前往檢查概不收費決不食言

青島復興電業謹啓 濟寧路五十八號 電話四八八八 電報掛號七一九三

皮膚花柳專科 張萬年醫師

花柳淋初起久患屢治不愈絕對負責根治也

電學療法 免疫療法 化學療法

張萬年醫師啓 診所

買一送一 強腎固精丸

主治 男子腎虧 身體虛弱 少年過度 遺精 腰痠 神經衰弱

優點！本藥效力比市上普通補腎丸效速三倍以上藥性和平不寒不燥未甘易服多秋天服用最爲合宜無病服之鎖精壯陽補腎成爲男子之良藥也每盒二元每打廿元現爲提倡起見買一送一

青島總代理 北京路 天合益藥房 膠州路 美華藥房

參茸百補腎中寶

劉氏追風丸

花柳淋血梅毒丸

代售處 青島 …藥房

戶井齒科醫院

拔齒、治療、專門

肥城路三號（德縣路口） 電話（二）七一九〇號

五淋白濁 一盒斷根

利比兒 リベール

爲使淋病及早平癒 非速殺滅一潛伏在尿道內而源源繁殖的淋菌、驅逐於體外不可。日常世上盛的「注入、插入、洗滌」等局部療法、因須嚴重繁複的手續、故一般人妄自使用極屬危險、且此種療法、乃祇以前部尿道治療爲目標、所以究竟難收美滿結果。

惟有「特製利比兒」一經內服、卽爲腸粘膜所吸收、而於服後四五小時尿色變藍、卽被排泄體外、且此時卽覺得異常舒適、此乃本品顯特的殺菌、消炎、利尿、鎭痛的顯著強大作用、已經確實奏効的鐵證、而爲他品所望塵莫及的卓絕優點。

◎各埠大藥房均有出售

總經理 寅屋大藥房 青島膠州路山東路角

總發行所 竹村製劑所 大阪市南久太郎町二

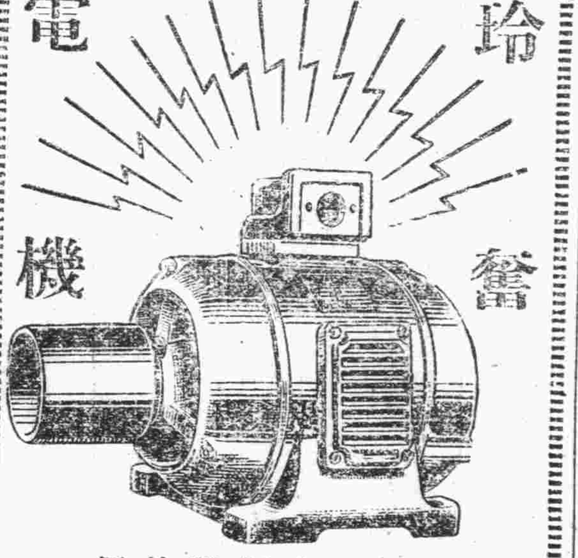

遠勝舶來保證使用

青島代理處 盛亨洋行 東鎮遼寧路十二號 電話三一二一四號

中醫師成字民應診

主治科目 傷寒、肺癆、婦科、雜病、溫熱、失血

診費 門診兩元 出診五元 赤貧免費 路遠遞加

時間 門診上午十時至下午二時 出診下午二時至六時

診所 卽墨路二十五號 電話二二七四五號

雙美人牙膏

效力超衆 潔齒防蝕

蟲牙之原因與豫防

★蟲因何長生？卽爲口中所積留之遺殘食物、變能發生黴菌之作用、變成一種乳酸及毒質便能侵犯牙齒使牙齒受莫大之損傷慾防此患可用消毒殺菌兼能清口利齒之雙美人牙膏。此膏尙有特殊美白牙齒之作用因此牙科博士莫不推選爲上品也

雙美人牌化粧品總行 大阪 中山太陽堂

分行 奉天・大連・天津・青島・上海・南京・漢口

K 10

軟性下疳 斷下疳靈

—DUCREYN—

特性 本品際作軟性下疳橫痃之診斷及治療外有時亦作爲治療發熱之用途 診斷上使用本劑時可將〇・一公撮，用結核菌素注射器，注射於上膊外側，或前膊內側之皮內，治療上以注射靜脈爲原則。

三共株式會社 本社 東京市日本橋區室町 青島出張所 青島市奉天路二三五

三共 SANKYO

遺失聲明 敝人不愼將青州東益大藥公司第十五號息摺一紙遺失除向該公司掛失另行補發外特此聲明 失摺人…啓

遺失聲明 敬啓者鄙人…印四字方章因不愼遺失…特此聲明 …啓

武俠小說　卧虎藏龍傳

王度廬著　鏡湖畫

第十三回　冰心無限少婦哭孤墳　綠林遇救義僕殺強寇　（二）

鐵人重新舉着火把的，部與其……

[illegible]

也算感（田雲）

讀「編餘抒感」後

[illegible]

性的糾正

[illegible]

遺失匯票聲明作廢公告

[illegible]

遺失匯票聲明作廢公告

[illegible]

遺失聲明

[illegible]

馬達廉售

[illegible]

遺失聲明（以下各則）

[illegible]

啓事

[illegible]

青島特別市興料業批發業同業公會　謹啓

箭刀肥皂

去垢迅速　經濟耐用

特價每元五塊

永泰昌

青島家畜醫院

◎犬馬診療　經驗豐富

◎門診出入　收費低廉

頭痛聖藥

新腦

立止頭痛！靈効如神！！

大日本名古屋　荒川長太郎合股公司

花牌註冊商標

路玲粉

「皮膚的健美」是選擇化妝品上的第一條件，敷了增美、洗後肌膚滋潤而嫩細這就是路玲粉的特長

諸君欲購真正嶗山紫墨水晶石眼鏡請至

三因誠眼鏡老店

專採嶗山晶石營業四十餘載

自設電机工廠　聲譽中外馳名

物品精良　定價低廉

堪稱華北唯一

青島即墨路五十五號

電話二一五八六三

掃疥

青島南洋藥房總經理

留神！現在的時令真可怕呀　服用本品，殺滅腸內所有的病魔……

此藥阿痢特靈丸

効力偉大，不止功能殺滅腸內所有的痢瀉病源菌，更能保護腸壁，強化自然的抗病力，奇効卓越，遠勝他品，無論任何的宣傳，不如臨症試驗，一家一瓶，不可不備

主治効能：一般瀉肚　潰肚瀉　幼兒綠便　水瀉腸鳴　紅白痢疾　阿米巴赤痢　腸病全般

各大藥房均有發售

阿痢特靈丸

北京市西單北大街一六〇號　田邊公司

美酒佳肴亦非盡能化爲營養

[illegible]

大日本麥酒株式會社　三井洋行　田邊公司

營業科目

三菱公司

[illegible]

咸謝國醫張百效大夫

[illegible]

三鞭保腎丸

買一盒送一盒

[illegible]

中和戲院

黃寶岩　張文琴　婁亞儒

茹福麟　孫慧霞　楊壽山　韓子峯　秦月樓　劉湘臣　桂雅卿

午戲：黃金台　南三復　戰冀州

夜戲：西遊記　十二本

東鎮慈光大戲院

今天公演

愛焰

典型母親

金城大戲院

劉俊文　張豔卿

劉蘭英　劉俊源　劉蘭秋

新華大戲院

徐劍鰲　劉美君　朱鈞培

今天午戲：哭靈牌　連營寨　奇雙會

今天夜戲：七本　武則天

平安

今日特選空前名作

天涯歌女

主演　周璇　白雲

光陸大戲院

循環開演

今天兩大貢獻

臨別紀念　最後二天

墨西哥技術團

絕代佳人